



Diputació
Barcelona

Pla d'equipaments culturals de Castellbisbal



AJUNTAMENT DE CASTELLBISBAL

PLA D'EQUIPAMENTS CULTURALS DE CASTELLBISBAL



Ajuntament
de Castellbisbal



Diputació
Barcelona

Àrea de Cultura

ÍNDIX

Capítol 1. Introducció	5
• Finalitat i objectius	9
• Aproximació Històrica	11
• Territori i urbanisme	13
• Població	19
- Dades socioeconòmiques	25
- Nivell d'instrucció	27
Capítol 2. Diagnosi de situació actual	31
• Les entitats. La lectura pública. Les arts escèniques	32
• Pressupost	37
• Activitats culturals	39
• Els equipaments culturals	47
Capítol 3. Propostes d'actuació	67
• Idees claus i proposta d'intervencions	82
• Aproximació a les necessitats i organització del nou Centre Cultural	83
• Resum. Comparativa usos actuals i proposta	85
Capítol 4	87
• Crèdits	87
Capítol 5. Annex	89
• Metodologia	89
• Visites i entrevistes	90
• Relació d'activitats	91
• Relació d'entitats	105
• Estimació de costos de gestió de diferents supòsits d'equipaments culturals polivalents	109



PLA D'EQUIPAMENTS CULTURALS DE CASTELLBISBAL

1. INTRODUCCIÓ

L'Ajuntament de Castellbisbal, amb la voluntat de treballar en una major planificació en l'àmbit cultural, va sol·licitar el suport tècnic del Centre d'Estudis i Recursos Culturals de l'Àrea de Cultura de la Diputació de Barcelona, per dur a terme un assessorament en relació als equipaments culturals del municipi.

Aquest document, tot i comptar amb les aportacions dels diferents agents culturals del municipi, té un caràcter marcadament tècnic. Planteja una reordenació del mapa actual dels equipaments culturals de Castellbisbal, amb possibles canvis d'ubicació i orientació d'usos, i proposa un model de funcionament en xarxa, en el qual tinguin cabuda tant els equipaments actuals, com els de nova construcció.

La Generalitat de Catalunya ha engegat el Pla d'Equipaments Culturals de Catalunya (El PEC Cat 2009-2019) amb la intenció de donar una visió global del conjunt del territori. El Pla parteix d'un inventari exhaustiu dels equipaments públics o privats que reben algun tipus de subvenció pública. Representa un programa de mínims que hauran d'assolir els equipaments culturals, sigui quina sigui la seva tipologia o dimensions de la població a la qual pertanyen: s'estableixen uns estàndards, models d'equipaments i

sistemes d'organització, per poder detectar les necessitats i mancances de cada població i poder actuar en conseqüència.

El PEC Cat, actualment en fase d'aprovació definitiva¹, divideix el conjunt de municipis en diferents segments de població, i situa Castellbisbal en la franja de població intermèdia A (de 10.000 a 15.000 habitants). Pel que fa als equipaments, els diferencia en set tipologies, i per a la franja de població esmentada recomana el següent:

- **Arxius.** Aquests municipis haurien de tenir un arxiu municipal d'uns 450 m².
- **Biblioteques.** Té en compte el Mapa de lectura pública i proposa una biblioteca local.
- **Museus.** No lliga la necessitat d'un museu als llindars de població, sinó a l'existència d'objectes o valors patrimonials que el justifiquin.
- **Espais escènics i musicals.** Recomana un espai escènicomusical, d'entre 2.050 i 2.250 m², amb 300 localitats.
- **Espais d'arts visuals.** No el situa com a necessari. proposa un espai d'arts visuals multifuncional en municipis a partir de 15.000 h.
- **Centres culturals polivalents.** Cal un centre cultural polivalent bàsic, d'uns 1.285 m².
- **Equipaments de nova generació.** No els detalla.

El PECCat estableix doncs, com a dotació mínima d'equipaments culturals, per a un municipi com Castellbisbal, un arxiu municipal, una biblioteca local, un centre cultural polivalent i un espai escènicomusical:

¹ Pàgina web PECCat, actualitzada 25/11/09

Necessitats	Existències	Actuació
Arxiu municipal (AM)	1	És adequat
Biblioteca local (BL)	1	No adequada
Centre cultural polivalent (ccp1)	1 de públic 1 de privat	No determinada
Espai escènicomusical (E1).	1 de públic 1 de privat	És adequat

El present estudi s'estructura en dues parts principals: en primer lloc una diagnosi sociodemogràfica del municipi i de l'estat actual dels equipaments (Blocs 1 i 2), i en segon lloc, una proposta d'actuació (Bloc 3) per tal de poder disposar d'una xarxa ordenada d'espais per a la cultura, amb les funcions principals de cadascun.

Aquesta eina servirà per afavorir el consens al voltant del sector cultural de Castellbisbal, ja que objectivitzava l'estat actual dels equipaments i recull les consultes realitzades a diferents agents culturals del municipi, sobre quin hauria de ser el futur d'aquests espais.

Castellbisbal és un municipi relativament modest pel que fa al nombre d'habitants (11.800 h al 2008, segons l'INE / 12.197 h al 2009 segons el padró municipal del mes de juny), a cavall de les comarques del Vallès Occidental i del Baix Llobregat. Està a prop d'altres nuclis més grans: Rubí (72.000 h) o Sant Andreu de la Barca (26.200). N'hi ha d'altres a tenir en compte, com Pallejà (11.000), o les entitats descentralitzades de Valldoreix (7.200) o Mirasol. Castellbisbal disposa, amb escreix, d'equipaments per assumir les necessitats culturals de la seva població i també ésser referència per a persones d'altres municipis propers.

FINALITATS I OBJECTIUS

Aquest projecte s'elabora com una eina per ordenar d'una manera estratègica i planificada els equipaments culturals de Castellbisbal i adaptar-los a les noves dinàmiques i realitats socials i culturals.

Com a **finalitats** principals derivades de la implementació de les accions previstes al projecte, situaríem :

- Disposar dels espais per poder oferir una programació cultural, variada i de qualitat per al municipi de Castellbisbal.
- Disposar de les infraestructures per garantir la igualtat d'oportunitats en l'accés a la cultura, i assolir una distribució territorial equilibrada d'aquests equipaments.

Establir també alguns objectius de l'estudi, que només són possibles un cop assolides les reformes dels espais que detallem més endavant.

Objectius immediats del projecte:

- Disposar d'una anàlisi dels equipaments culturals per tal de poder establir les possibles reformes o actuacions per donar cabuda a les activitats proposades.
- Copsar quines activitats culturals demana la ciutadania de Castellbisbal, per tal de donar-los cabuda als equipaments.
- Ordenar les utilitats de cada equipament cultural.

Objectius derivats de la implementació de les actuacions establertes en la proposta:

- Situar la programació cultural de Castellbisbal en la seva àrea d'influència, en la confluència de les comarques del Vallès Occidental i

del Baix Llobregat, en els municipis de Rubí, Sant Andreu de la Barca, el Papiol, Pallejà i les urbanitzacions de Mirasol i Valldoreix (Sant Cugat), entre d'altres.

- Treballar d'una manera transversal entre els diferents departaments municipals i els equipaments, per garantir l'accés als espais dels diferents tipus d'entitats i usuaris.
- Optimitzar recursos infraestructurals, humans i tècnics
- Avaluar d'una manera quantitativa i qualitativa la utilització dels equipaments per part dels usuaris.
- Disposar d'una programació planificada en els diferents àmbits culturals i artístics.
- Fidelitzar els públics assistents i cercar-ne de nous.
- Establir les condicions necessàries perquè Castellbisbal formi part de les xarxes comarcals de programació d'activitats.
- Disposar d'un espai d'intercanvi i trobada als diversos col·lectius juvenils del municipi.
- Oferir sortides a l'alumnat de les escoles artístiques i facilitar l'accés als locals de creació.
- Potenciar la creació d'entitats locals.
- Recolzar l'activitat creativa local mitjançant aquells mecanismes que es considerin adients...
- Treballar en projectes compartits amb col·lectius artístics professionals o amateurs, tant del municipi com de fora, per a la creació i producció de propostes culturals que puguin incentivar l'activitat local.
- Augmentar el número de persones inscrites en els tallers artístics.

En definitiva, que Castellbisbal compti amb uns equipaments culturals dignes, que permetin als habitants del municipi una participació plena de la cultura.

APROXIMACIÓ HISTÒRICA

Els primers assentaments a la zona són romans, probablement del segle I dC, ja que les lleres del Llobregat eren una ruta romana (d'època augusta) per endinsar-se des de la costa cap a l'interior, en direcció a l'actual Martorell. Es conserva el Pont del Diable, part del qual és al terme municipal de Castellbisbal.

D'aquests assentaments romans no en consta cap nom definit, però sembla que fins a mitjan segle XII, el més important era conegut com a "Benviure", nom documentat al 1040 a partir de les restes de l'ermita de Sant Joan de Benviure (Sancto Johanne Bene Vivere), on també es troba la inscripció en pedra dedicada a Jupiter: I.O.M. (*Iovi Optimo Maximo. A Júpiter, el millor i el més gran*).

Així, es documenta el pas de l'època romana fins a l'època cristiana, amb assentaments vinculats a l'agricultura i de situació estratègica en la confluència de la riera de Rubí amb el riu Llobregat. Hi ha conflictes successius entre cristians i musulmans.

La zona, en aquells moments (voltants de l'any 1000), és feudatària del bisbe de Barcelona i es comença a anomenar *Castell del Bisbe*, però apareixen diversos conflictes entre senyors feudals i cap al 1050, les terres ostenten la titularitat de Ramon Berenguer el Vell, Comte de Barcelona, les quals d'alguna manera són cedides al bisbat, que disposa de l'explotació de la zona, reqlamenta els tributs i rendes a pagar pels vassalls (Capbreu de Castellbisbal de Llobregat, aprox. any 1000, uns dels primer textos en català, Arxiu de la Catedral de Barcelona)

Altres dades documentades de l'època són la construcció de l'església el 1051, ordenada pel bisbe Gilabert de Barcelona. Han estat propietaris del terme o l'han tingut cedit en vassallatge, personatges com l'Arnau d'Orcau (últim dels Castellbisbal, 1465). El rei Joan II (ordena la construcció de l'actual església de Sant Vicenç de Castellbisbal 1475), Marquès de Vilafranca i els Vélez; i a partir del s. XVII els Fajardo, Alvarez de Toledo i la Comtessa de Sobradiel.

Al 1860 torna la propietat a l'Església, però poc després el territori és expropiat pel govern amb la desamortització de Mendizàbal i venut a diferents famílies burgeses de la zona. Això contribueix al fet que la vida a Castellbisbal faci un tomb qualitatiu important, i coincideix també, en aquest moment, amb l'arribada del ferrocarril i un important moviment associacionista que vitalitza la població a nivell social i cultural, per entrar al segle XX.

La Vila és bàsicament agrícola: inicialment fou de vinya i més tard de fruita i hortalissa, amb sistemes cooperatius de distribució que mostraven un elevat nivell d'organització local.

La Guerra Civil i els anys posteriors marquen una llarga postguerra, amb la pèrdua d'associacions i elements de cooperació productiva que aturen el creixement inicial de finals del s.XIX.

Cap al 1960, i a partir de les inundacions i la gran nevada del 1962, Castellbisbal, tot i mantenir elements relacionats amb l'agricultura, fa un tomb important i mira cap al sector industrial. Es construeixen polígons de caire industrial i comercial que fan multiplicar per quatre la població des de 1970 fins avui.

TERRITORI I URBANISME

El municipi de Castellbisbal, està situat al sud-oest de la comarca del Vallès Occidental, a 26 km de Barcelona, amb una població d'11.795 habitants (2008) i una densitat de població de 380 hab/ km². Té una superfície de 31 km².

Castellbisbal, tot i pertànyer a la comarca del Vallès Occidental, està afectat per la influència socioeconòmica del Baix Llobregat ², comarca amb la qual fa frontera i de la qual la separa el propi riu. Així disposa d'una situació estratègica quant a comunicacions. Es situa just al nord de la confluència de la riera de Rubí (Corredor del Vallès cap al nord-est, Girona i França) i el riu Llobregat (comunicació cap a Barcelona -Tarragona-Lleida-Madrid).

1- Mapa de la situació a Catalunya i comarques

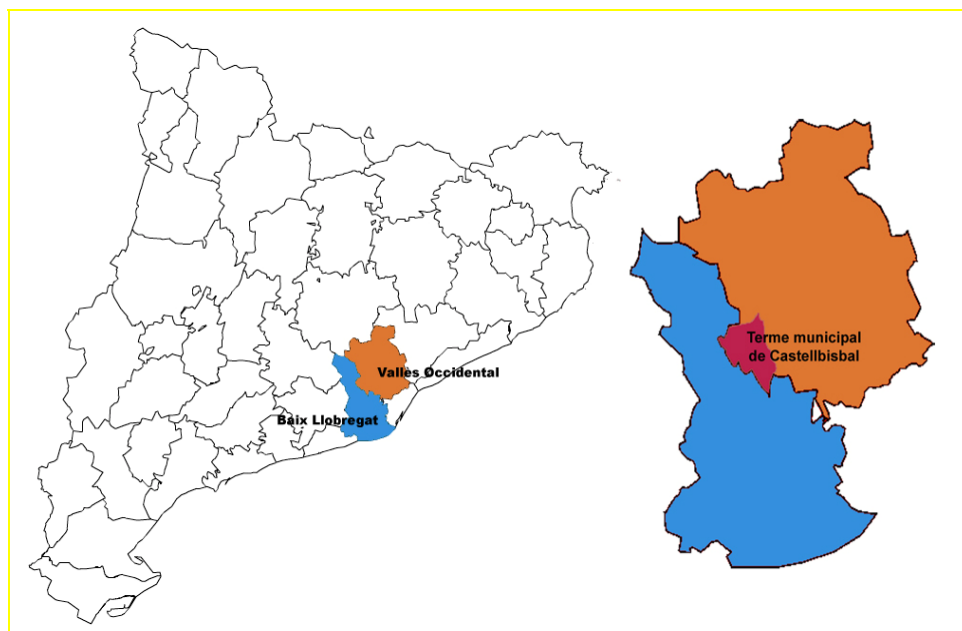

Font: Elaboració pròpia

² En el present estudi sovint s'establirà comparatives i relacions supramunicipals amb la seva àrea propera, independentment de l'àmbit de la comarca.

2- Mapa del terme municipal de Castellbisbal i la seva àrea d'influència

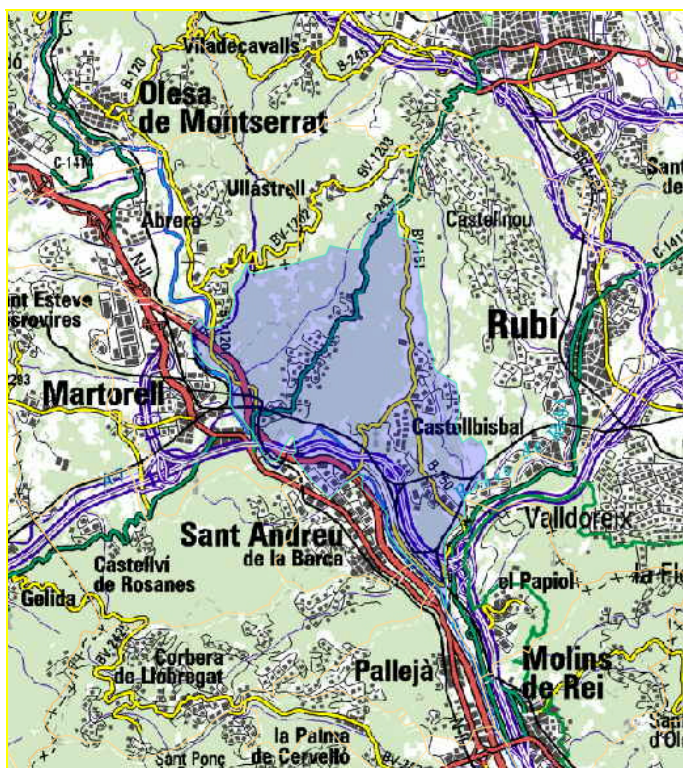

Font: Hipermapa. Atles electrònic de Catalunya

El municipi de Castellbisbal està format per deu nuclis de població i vuit polígons industrials, amb fàbriques de ceràmica, plàstics, licors, productes químics, vidres, llums, mobles, pinsos, i indústries de la construcció, alimentàries i metal·lúrgiques. La proximitat de l'autopista i del tren van ésser determinats en aquest procés d'industrialització.

Pel que fa a mobilitat, el nucli urbà està relativament ben comunicat per carretera amb el Vallès i el Baix Llobregat, però no amb algunes de les seves zones residencials. L'estació de tren, per on passen les línies 4 i 7 de rodalies, està força apartada del centre. Castellbisbal disposa de dues línies d'autobús internes, que amplien el servei durant la Festa Major, i una de bus nocturn, que el connecta amb Barcelona.

A part de la gran proliferació de polígons industrials, el més significatiu urbanísticament és la seva disgregació en diversos nuclis. Al centre urbà (casc urbà i eixample) hi viuen tres quartes parts de la població, però hi ha tres urbanitzacions amb prop de 1000 habitants cadascuna, i dues més amb uns 300, a part d'altres nuclis menors.

Això, sumat a l'orografia del terreny, ens porta, per exemple, al fet que Can Santeugini o Costablanca estiguin físicament més a prop de Martorell i, sobretot, molt més ben comunicades. En aquest sentit, hi ha una proposta ciutadana que manté que la solució passaria per la construcció d'un pont, de no més de 100 m de llarg, i els seus enllaços, entre els nuclis de Can Costa i les Casetes de Ca n'Oliveró, separats entre si per poc més d'un km.

3- Nuclis de població i nombre d'habitants

Castellbisbal (centre urbà)	7.946
Comte de Sert	1.232
Can Santeugini	1.146
Can Costa	1.001
Costablanca	387
Santa Teresita	262
Can Nicolau de Dalt	54
Santa Rita	57
Colònia del Carme	20
Casetes de Ca n'Oliveró, Les	17

Àrea Industrial del Llobregat	
Polígon Industrial Sant Vicenç	55
Polígon Industrial Comte de Sert	20
Polígon Industrial Ca n'Esteper	
Polígon Industrial Can Cases del Riu	
Polígon Industrial Castellbisbal Sud	
Polígons Industrials de Can Galí i els Ferrers	
Polígons Industrials de Santa Rita i Agripina	

Font: Padró Municipal (Juny 2009)

4-Terme municipal i principals nuclis de població

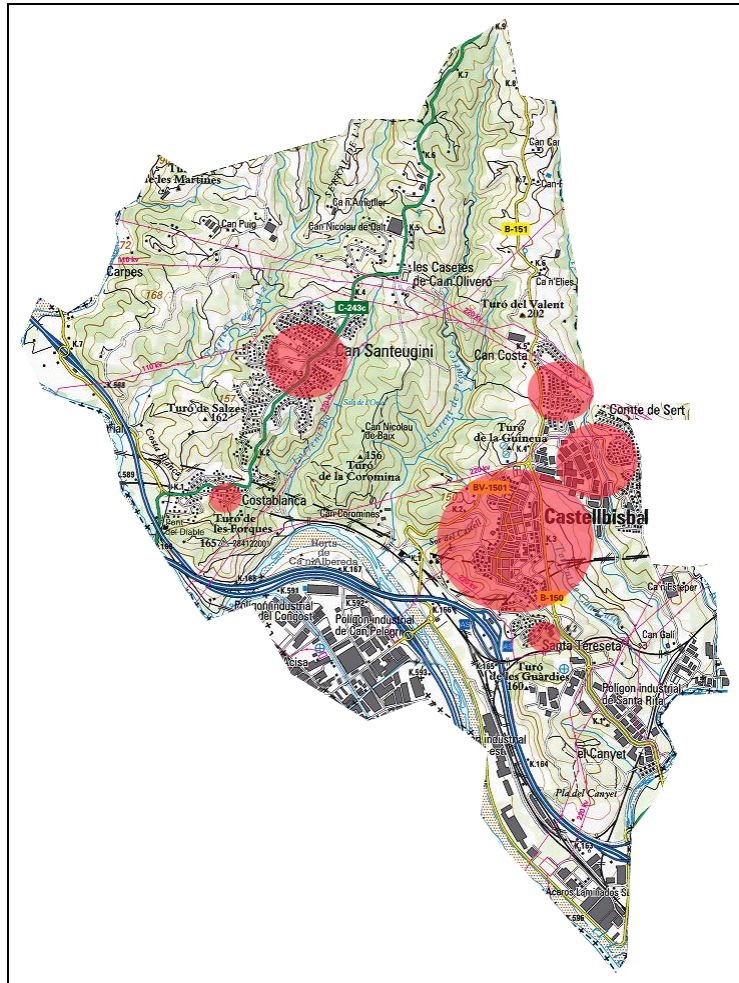

Font: Elaboració pròpia i guia de Catalunya-Gencat. La mida de les marques no és proporcional a número d'habitants, sinó orientativa

Castellbisbal en els últims anys ha tingut un ritme de creixement molt alt que ha portat al fet que el municipi tingui diversos nuclis de població i poc cohesionats entre si. S'ha construït fins i tot en l'eixample del casc urbà.

La construcció dels polígons industrials a partir dels anys 70's i 80's, i sobretot els elevats preus de la vivenda a la ciutat de Barcelona, han estat determinats per aquest creixement poblacional i urbanístic, a partir de la dècada dels 90's del segle passat.

El número de persones que treballa a Castellbisbal supera el número d'empadronats en edat laboral i també molta gent que viu al poble, no hi treballa. Tal com es detalla a la taula 14, el 2001 Castellbisbal ja atreia 9.373 llocs de treball de fora, mentre que en generava 4.611. Tots aquests fluxos de població per raons de proximitat al lloc de treball han estat determinats, entre d'altres raons, per entendre l'increment de la població del municipi.

POBLACIÓ

Per a l'estudi de la població de Castellbisbal s'han utilitzat taules comparatives, algunes de les quals tenen dades de dos o tres anys enrere. No obstant això, les tendències són clares. En les diferents gràfiques i quadres s'han establert comparatives amb les dues comarques d'influència del municipi, en la majoria dels casos, així com amb el conjunt de Catalunya.

5- Evolució de la població de Castellbisbal

Any	Habitants
2008	11.795
2007	11.540
2006	11.272
2005	10.842
2004	10.352
2003	9.791
2002	9.344
2001	8.696
2000	7.887
1999	7.269
1998	6.702
1996	6.271
1991	4.983

Font: Elaboració pròpia i CERC a partir de dades de l'IDESCAT

6- Evolució de la població de Castellbisbal i comparativa (1991-2006)

	1991	1996	2001	2006	% augment 1991-2006
Castellbisbal	4.983	6.271	8.696	11.272	126 %
Vallès Occidental	649.699	685.600	731.844	836.077	28 %
Baix Llobregat	609.632	695.861	758.527	24 %
Catalunya	6.059.494	6.090.040	6.361.365	7.134.697	17 %

Font: Elaboració pròpia i CERC a partir de dades de l'IDESCAT

Segons el cens del 2008, Castellbisbal tenia 11.795 habitants. Si comptem que al 1991 en tenia 4.983, l'augment en aquests 17 anys ha estat del 136,70%.

Aquest augment, tal com es pot apreciar a la taula 6 (dades fins al 2006) és cinc vegades major del que han sofert les comarques del Vallès Occidental i el Baix Llobregat i més de set vegades el del conjunt de Catalunya, en el mateix període.

Aquest augment es pot situar en la confluència de diferents causes: la recerca de vivenda en municipis de fora de Barcelona i la seva àrea d'influència directa, l'augment de la immigració i la proximitat dels polígons industrials.

La principal reflexió que se'ns planteja és que aquest increment de població hauria d'implicar també, lògicament, una ampliació de la cobertura dels serveis socials i culturals locals, i un replantejament i augment dels equipaments (de salut, culturals, educació...)

7. Creixement de la població

Castellbisbal	1998	1999	2000	2001	2002	2003	2004	2005	2006
Població	6.702	7.269	7.887	8.696	9.344	9.791	10.352	10.842	11.272
Creixement		567	618	809	648	447	561	490	430
• Saldo natural (1)		56	82	109	88	106	109	136	122
• Saldo migratori		511	536	700	560	341	452	354	308

1- Naixements – defuncions

Font: Elaboració del CERC a partir de dades de l'IDESCAT (Institut d'Estadística de Catalunya)

L'augment del número d'habitants, des del 1998 fins ara ha estat d'uns 400-500 per any, i arriba als 600-800 entre els anys 2000 i 2002. Entre el 70% i el 90% de tots aquests nous habitants es deuen a la immigració. L'any 2008,

una cinquena part de la població prové d'altres comunitats autònomes i un 9% de l'estranger, percentatge que va creixent progressivament més que els altres. La tendència del flux migratori es pot apreciar clarament a la taula 10: el nombre d'immigrants estrangers, des del 1991 fins al 2007 ha experimentat un augment del 0,84% al 8% respecte del total de la població (veure taules 8, 9 i 10)

Amèrica del Sud, Àfrica i la resta de la Unió Europea, són per aquest ordre, els principals orígens de la població immigrada de Castellbisbal. Respecte de la comarca del Vallès Occidental hi ha coincidència quant a l'ordre de les comunitats més nombroses, si bé hi ha variacions percentuals.

Aquesta creixent diversitat cultural esdevindrà un repte per a les polítiques públiques, sobretot de cara a la convivència, la cohesió social i l'aprenentatge de la llengua.

8. Població segons el lloc de naixement i comparativa

2008	Mateixa comarca	Altra comarca	Resta de l'Estat	Estranger	Total Població
Castellbisbal	2.731 (23,15 %)	5.515 (46,76 %)	2.553 (21,64 %)	996 (8,44 %)	11.795
Vallès Occidental	356.867 (41,38 %)	199.787 (23,17%)	198.153 (22,98 %)	107.562 (12,47 %)	862.369
Catalunya	3.215.325 (43,66 %)	1.406.006 (19,09 %)	1.538.036 (20,89 %)	1.204.711 (16,36 %)	7.364.078

Font: Elaboració CERC a partir de dades de l'IDESCAT .

En el cas de Catalunya, les dades es refereixen a persones nascudes a la mateixa comarca en què resideixen (mateixa comarca) i persones nascudes en una comarca diferent de la de residència (altra comarca)

9. Població segons lloc de naixement. Comparativa 2008

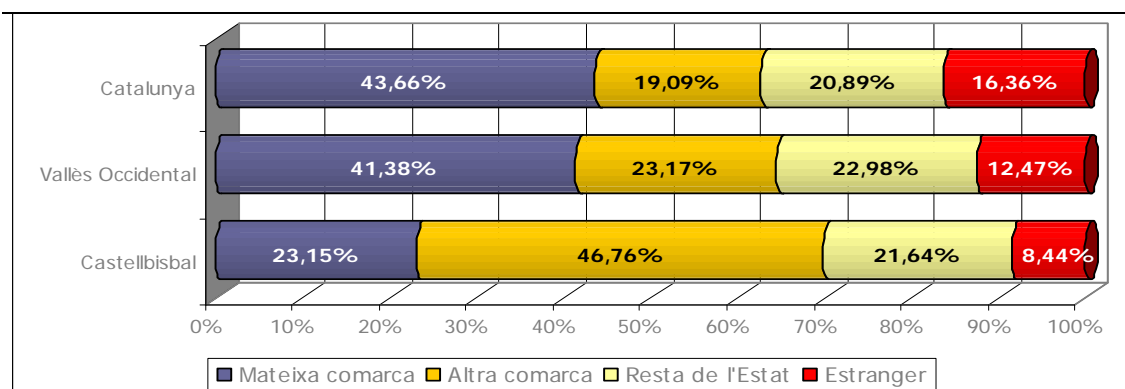

Font: Elaboració del CERC a partir de dades de l'IDESCAT (Institut d'Estadística de Catalunya)

NOTA: Per a Catalunya, les dades es refereixen a persones nascudes a la mateixa comarca en què resideixen (mateixa comarca) i persones nascudes en una comarca diferent de la de residència (altra comarca)

10. Evolució comparativa de la població immigrant (població nascuda a l'estranger)

		1991	1996	2001	2007	% augment 1991 al 2007
Castellbisbal	Immigrants	42	115	312	917	2.083,3 %
	Població	4.983	6.271	8.696	11.540	131,6 %
	% Immigració	0,84 %	1,83 %	3,59 %	7,95 %	
Vallès Occidental	Immigrants	8.653	14.696	27.645	95.061	998,6 %
	Població	649.699	685.600	731.844	836.077	28,7 %
Baix Llobregat	Immigrants
	Població	609.632		695.861	758.527	24,4 %
Catalunya	Immigrants	102.026	171.806	335.862	1.066.070	944,9 %
	Població	6.059.494	6.090.040	6.361.365	7.210.508	19 %

Font: Elaboració pròpia i del CERC a partir de dades de l'IDESCAT (Institut d'Estadística de Catalunya)

NOTA: Cal tenir en compte que l'interval d'anys de les dues últimes columnes és superior als altres

11. Població immigrant segons nacionalitat. Comparativa. Percentatges

2008	Castellbisbal	Vallès Occidental	Catalunya
Resta UE	25,60%	17,10%	23,72%
Resta Europa	4,16%	3,02%	4,43%
Àfrica	28,15%	29,97%	26,02%
Amèrica del Nord i Central	6,43%	5,20%	5,11%
Amèrica del Sud	31,10%	39,82%	31,68%
Àsia i Oceania	4,56%	4,89%	9,05%
TOTAL	100,00%	100,00%	100,00%

Font: Elaboració del CERC a partir de dades de l'IDESCAT

Aquest augment de població dels últims anys, també queda palès en les anàlisis per trams d'edat (taules 12 i 13), que permeten unes reflexions importants. En la dècada 1996-2006 s'observen dos increments percentuals molt grans. Si bé en el conjunt de la comarca del Vallès Occidental hi ha hagut un envelliment important, Castellbisbal ha experimentat un augment del 7% dels menors de 15 anys.

A grans trets, i sense tenir en compte altres causes socioeconòmiques, sembla que la massa poblacional que va aterrar al municipi per viure-hi o treballar-hi, fa uns 10 anys i que tenia entre 20 i 30 anys, deu anys després ha fet augmentar notablement el tram d'infants de 0 a 10 anys.

No obstant això sembla que la tendència dels propers anys és seguir amb aquesta recuperació del tram dels més petits. Com ja s'ha apuntat, malgrat que aquestes variacions tinguin un clar origen en els fluxos migratoris, provocats bàsicament per la creixent industrialització o el creixement urbanístic, hi ha un fet clar: Castellbisbal té actualment una població infantil molt gran i, si bé ha disminuït considerablement el nombre de joves, la

tendència és també i clarament d'un progressiu augment d'aquest tram d'edat.

12. Evolució de la població per trams d'edat de Castellbisbal, Comarca de referència i Catalunya (1991-2006)

Trams edat	Àmbit territorial	1996	2001	2006	% Augment 1996-2006
Menors 15 anys	Castellbisbal	18,32%	19,10%	19,59%	6,93
	Vallès Occidental	16,58%	15,27%	16,16%	-2,53
	Catalunya	14,65%	13,60%	14,31%	-2,32
De 15 a 64 anys	Castellbisbal	71,73%	71,10%	70,38%	-1,88
	Vallès Occidental	70,60%	70,86%	70,33%	-0,38
	Catalunya	69,06%	68,98%	69,22%	0,23
Majors de 65 anys	Castellbisbal	9,95%	9,80%	10,03%	0,80
	Vallès Occidental	12,82%	13,87%	13,51%	5,38
	Catalunya	16,28%	17,41%	16,48%	1,23

Font: Elaboració pròpia i CERC a partir de dades de l'IDESCAT

13. Piràmide d'edats. Comparativa (2007 i 1998)

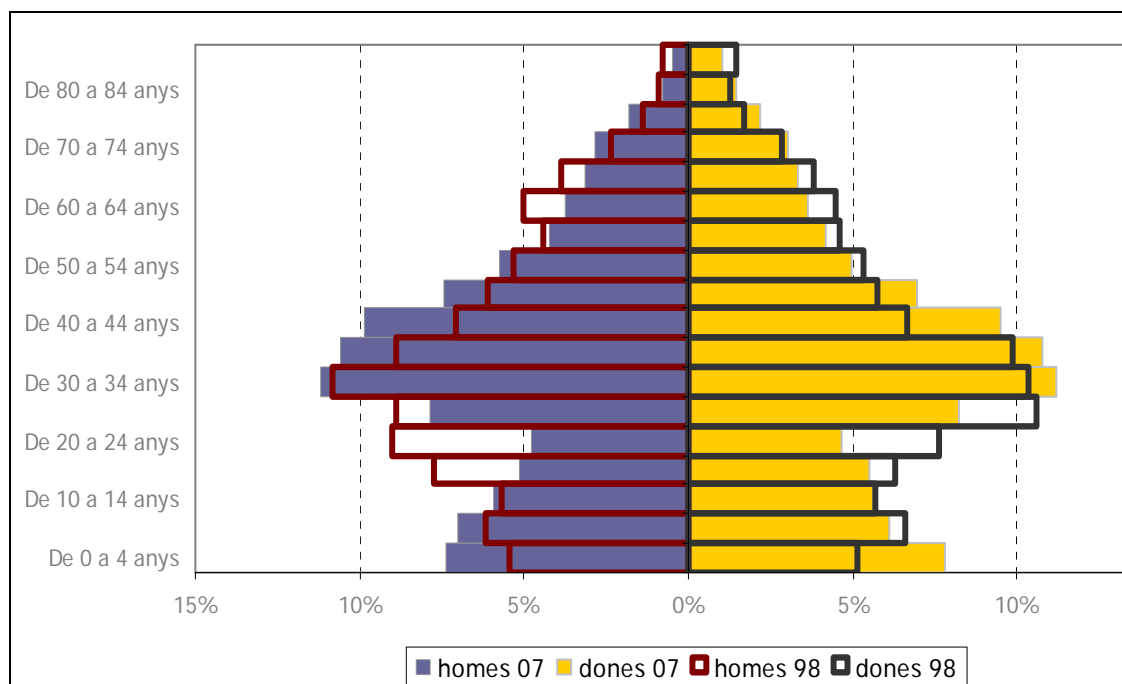

Font: Elaboració del CERC a partir de dades de l'IDESCAT (Institut d'Estadística de Catalunya)

DADES SOCIOECONÒMIQUES

14. Mobilitat de la població per motiu de treball

Castellbisbal	1991	1996	2001
Total població	4.983	6.271	8.696
Total generats	2.069,00	2.530,00	4.611,00
% generats respecte total població	41,5	40,3	53,0
Total atrets	6.148,00	7.287,00	9.373,00
Diferència atrets/generats	4.079,00	4.757,00	4.762,00

Font: Elaboració pròpia i del CERC a partir de dades de l'IDESCAT.

No es disposa de dades més actualitzades ja que es calculen segons el cens elaborat cada 10 anys.

Tal com es pot apreciar a la taula 14, l'augment de població, lògicament, també ha propiciat un augment dels llocs de treball generats per Castellbisbal (persones que viuen al municipi però que no hi treballen), o atrets (persones que treballen al municipi però que no hi viuen).

En els cinc anys que van des del 1996 al 2001, mentre que la diferència entre llocs de treball atrets i generats s'ha mantingut constant, els primers han augmentat un 82,2 % i els segons només un 28,6. Així, sembla que la tendència és que, mentre que les persones que van a treballar a fora cada cop són més, van disminuint les que venen a treballar al municipi, malgrat que aquest últim grup creiem que s'estabilitzarà properament.

Quant als sectors productius veiem, en la dècada 1991-2001, que si bé la construcció representava entorn d'un modest 7% dels llocs de treball, els sectors més importants han estat la indústria i els serveis, però que han invertit l'ordre durant aquest període.

Si bé el 1991 aquests sectors representaven el 52,6% (Indústria) i el 37 % (serveis), el 2001 aquestes xifres han quedat en 40,7% i 50,7% respectivament. Aquesta diferència encara és força més gran al conjunt de la comarca del Vallès Occidental i a Catalunya. (Veure taules 15 i 16).

15. Evolució del nombre d'ocupats per grans sectors d'activitat

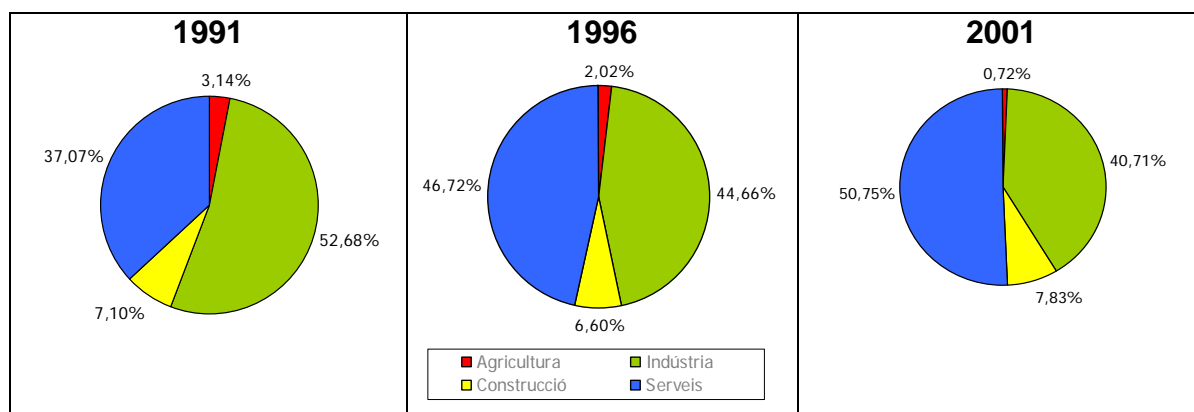

Font: Elaboració del CERC a partir de dades de l'IDESCAT. Percentatges respecte del total d'ocupats

16. Nombre d'ocupats per grans sectors d'activitat. Comparativa 2001

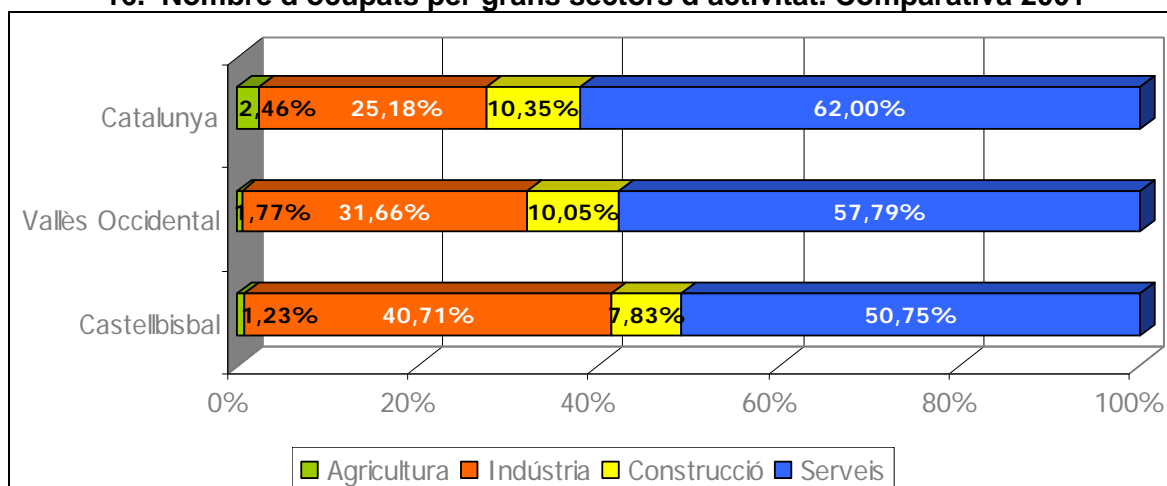

Font: Elaboració del CERC a partir de dades de l'IDESCAT (Institut d'Estadística de Catalunya)
No es disposa de dades més actualitzades ja que es calculen segons el cens elaborat cada 10 anys.

La taxa d'aturats era, el desembre de 2008, molt similar a la del conjunt de la província de Barcelona, entorn d'un 10,5 %; taxa que, tal i com s'aprecia a la taula 17, en els últims cinc anys ha augmentat vora els 2,7 punts respecte del total de la població.

17. Taxa d'atur (respecte població activa)

Taxa d'atur %	2005	2008
Castellbisbal	6,18	10,27
Província de Barcelona	7,37	10,9

Font: Elaboració del CERC a partir de dades publicades per l'Àrea de Desenvolupament Econòmic, Diputació de Barcelona. Dades del mes de desembre

18. Evolució de l'atur (respecte total població)

Castellbisbal	Nombre total d'aturats	% Aturats respecte total població
2004	308	2,98%
2005	368	3,39%
2006	363	3,22%
2007	375	3,25%
2008	664	5,63%

Font: Elaboració del CERC a partir dades publicades al web del Departament de Treball de la Generalitat de Catalunya.

NIVELL D'INSTRUCCIÓ

Les dades de què podem disposar quant al nivell d'instrucció i del coneixement del català, estan extretes del cens que s'elabora cada deu anys. Per tant les més actualitzades són les del 2001, i la comparativa la farem amb les del 1991. Per establir tendències o tenir un coneixement aproximat ja són vàlides, però de ben segur que quan es disposi de les més actuals, els percentatges hauran variat notablement. Recordem, per exemple, que el 2001 Castellbisbal tenia 8.696 habitants, 312 dels quals eren immigrants, nascuts a l'estranger, i el 2008 aquestes xifres són 11.795 i 917 respectivament. I que bona part de la resta dels 2500 nous habitants, descomptats els immigrants extracomunitaris, són d'un perfil concret, que a grans trets podríem definir com a treballador, amb un nivell instructiu de suficiència i amb un nul ús del català com a llengua habitual.

Tal i com observem a les taules 19 i 20, des del 1991 fins al 2001 Castellbisbal ha disminuït notablement el volum de població amb "dèficit

instructiu” (del 62 % al 39 %), situant-se per sota de l’índex del conjunt del Vallès Occidental i de Catalunya. En el mateix període ha augmentat del 26 % al 36% el segment de població amb “suficiència instructiva”, així com el segment de “nivell d’instrucció elevat” del 12% al 25%. Aquestes últimes com es pot apreciar, s’han doblat en aquests 10 anys. Clarament la tendència és a l’augment de formació de la ciutadania. S’ha passat del 4,6 % al 8,5 % d’universitaris.

Tot i això el segment amb “nivell instructiu elevat” és gairebé quatre punts inferior a la mitjana de Catalunya o del Vallès Occidental. S’inverteix aquest ordre en el sector de “Suficiència d’instrucció”. Pel que fa al coneixement del català, segons el cens del 2001 els percentatges són molt similars als de la comarca o de la resta de Catalunya.

19. Evolució del nivell d'instrucció. Percentatges

Castellbisbal	1991	1996	2001
No sap llegir/escriure	2,15%	1,66%	2,24%
Primària incompleta/Sense estudis	19,20%	18,32%	11,39%
EGB 1a. Etapa /Primer grau	40,54%	43,89%	25,47%
Dèficit instructiu (1)	61,89%	63,86%	39,10%
ESO, EGB, Batxillerat elemental	22,04%	11,90%	28,44%
FP 1r. Grau/grau mitjà	4,15%	5,93%	7,45%
Suficiència instructiva (2)	26,19%	17,83%	35,89%
FP 2n grau/grau superior	2,36%	4,75%	6,97%
BUP i COU/Batxillerat superior	4,88%	7,97%	9,41%
Títol mitjà/Diplomatura	2,86%	3,15%	4,57%
Títol superior/Llicenciatura i doctorat	1,81%	2,44%	4,06%
Nivell instructiu elevat (3)	11,92%	18,30%	25,01%

Font: Elaboració del CERC a partir de dades de l'IDESCAT (Institut d'Estadística de Catalunya)

No es disposa de dades més actualitzades ja que es calculen segons el cens elaborat cada 10 anys.

Percentatges calculats sobre el total de població major de 10 anys

(1) Població amb dèficit instructiu: no ha assolit el nivell mínim d'escolarització obligatòria

(2) Població amb suficiència instructiva: ha assolit el nivell d'escolarització obligatòria

(3) Població amb nivell instructiu elevat: ha superat el nivell d'escolarització obligatòria

20. Nivell d'instrucció. Comparativa. Percentatges

2001	Castellbisbal	Vallès Occidental	Catalunya
No sap llegir/escriure	2,24%	2,61%	2,27%
Primària incompleta/Sense estudis	11,39%	11,72%	11,47%
EGB 1a. Etapa /Primer grau	25,47%	25,54%	26,22%
Dèficit instructiu (1)	39,10%	39,87%	39,96%
ESO, EGB, Batxillerat elemental	28,44%	26,16%	25,57%
FP 1r. Grau/grau mitjà	7,45%	5,42%	5,40%
Suficiència instructiva (2)	35,89%	31,58%	30,97%
FP 2n grau/grau superior	6,97%	5,26%	5,26%
BUP i COU/Batxillerat superior	9,41%	11,11%	11,01%
Títol mitjà/Diplomatura	4,57%	5,80%	6,14%
Títol superior/Llicenciatura i doctorat	4,06%	6,38%	6,66%
Nivell instructiu elevat (3)	25,01%	28,55%	29,07%

Font: Elaboració del CERC a partir de dades de l'IDESCAT (Institut d'Estadística de Catalunya)

No es disposa de dades més actualitzades ja que es calculen segons el cens elaborat cada 10 anys.

Percentatges calculats sobre el total de població major de 10 anys

(1) Població amb dèficit instructiu: no ha assolit el nivell mínim d'escolarització obligatòria

(2) Població amb suficiència instructiva: ha assolit el nivell d'escolarització obligatòria

(3) Població amb nivell instructiu elevat: ha superat el nivell d'escolarització obligatòria

21. Coneixement del català de la població major de 2 anys. Percentatges

2001	Castellbisbal	Vallès Occidental	Catalunya
L'entén	95,07%	94,18%	94,51%
El sap parlar	73,38%	71,31%	74,52%
El sap llegir	73,92%	72,11%	74,32%
L'escriu	48,46%	48,40%	49,82%
No l'entén	4,93%	5,82%	5,49%
TOTAL (Població 2 anys i més)	96,95%	97,18%	97,38%
TOTAL (Població 2 anys i més)	8.850	715.913	6.176.751

Font: Elaboració del CERC a partir de dades de l'IDESCAT (Institut d'Estadística de Catalunya)

No es disposa de dades més actualitzades ja que es calculen segons el cens elaborat cada 10 anys.

Percentatges respecte la població de 2 anys i més

2. DIAGNOSI DE SITUACIÓ ACTUAL	

En aquest capítol s'analitzen alguns indicadors culturals de Castellbisbal, així com les entitats locals i les activitats, per acabar amb un estudi del conjunt dels equipaments dedicats a la cultura. Totes aquestes dades fan possible una visió general força aproximada per establir unes línies estratègiques a seguir a mode de proposta d'ordenació dels espais, que veurem al següent capítol i que en definitiva és l'objectiu de l'estudi.

Hem plantejat una visió genèrica dels equipaments, que ens ha de permetre la perspectiva suficient per a aconseguir desenvolupar unes propostes d'actuació, que estructurin els equipaments com element bàsic d'una veritable xarxa cultural del municipi de Castellbisbal.

Alhora d'analitzar la vida cultural de Castellbisbal s'ha de tenir molt present la seva estructura urbana, amb uns nuclis de població molt dispersos que potser condicionen el fet que, a vegades, s'estableixin algunes vinculacions culturals amb més intensitat amb municipis propers (Rubí o Martorell), que no pas al propi Castellbisbal. En aquest context, l'existència d'uns centres potents, que treballin la cultura de base, la cohesió social (biblioteca, centre cívic...), la trobada i relació d'entitats, és molt significativa.

La regidoria d'Educació, Cultura i Patrimoni és el departament municipal responsable de la programació de la major part d'activitats culturals del municipi, així com de la gestió del Museu Municipal i de la Biblioteca, de les activitats que s'hi fan. També és el departament responsable de les relacions amb les entitats culturals, del patrimoni artístic del terme de Castellbisbal i els seus itineraris. L'àrea està dotada amb una tècnica de Cultura i Festes (novembre 2009) i, temporalment, d'una dinamitzadora cultural.

Es detecta, amb consonància amb el mateix diagnòstic que fa el Serveis de Joventut, una manca d'impuls continuat pel que fa a les programacions, activitats i espais culturals pel jovent, (casal de joves, llocs de trobada, hotels d'entitats, sales de concert...), tot i la important tasca que es porta a terme a partir del Punt d'Informació. En aquest sentit cal subratllar que actualment s'està començant a parlar de la necessitat d'un Casal de Joves, que completi les activitats per a joves de caràcter lúdic i festiu.

Hi ha, però, un moviment associatiu juvenil, en format de penyes de l'estil de les de comunitats com Navarra i el País Basc, que és molt propi de Castellbisbal. Malgrat aquest fet diferencial, el poble no en treu profit, ja que cada penya dedica el seu esforç exclusivament al seu col·lectiu. No obstant, les penyes han estat la via de socialització de molts joves, que no tenien altre lloc per anar. Com s'ha indicat a l'apartat població, aquest tram d'edat és molt nombrós.

LES ENTITATS

Pel que fa a la resta del teixit associatiu del municipi i segons les dades de la taula 26, el número d'associacions està sensiblement per sota de la mitjana dels municipis de referència, si bé el número d'associacions culturals és similar.

Taula 26.1. Nombre d'entitats. Comparativa.

2008	Entitats*	Entitats/1000 h.
Castellbisbal	60	5,09
Mitjana municipis de referència	76	6,56
Vallès Occidental	4.326	5,02
Província Barcelona	32.923	6,08

Font: Elaboració del CERC a partir de dades publicades pel Departament de Justícia, Generalitat de Catalunya. Dades actualitzades a març de 2009

Gràfic 26.2 Nombre d'entitats. Comparativa

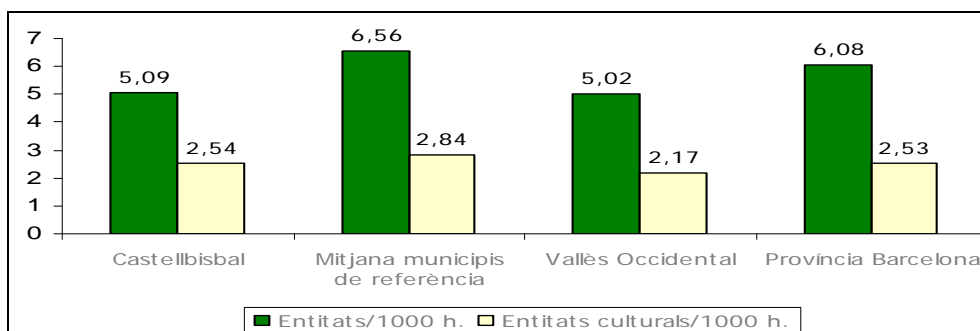

Font: Elaboració del CERC a partir de dades publicades pel Departament de Justícia, Generalitat de Catalunya
 * Dades actualitzades a març de 2009

Taula 26.2. Nombre d'entitats culturals. Comparativa

2008	Número*	%	Entitats culturals/1000 h.
Castellbisbal	30	50,00%	2,54
Mitjana municipis de referència	33	43,27%	2,84
Vallès Occidental	1.871	43,25%	2,17
Província Barcelona	13.708	41,64%	2,53

Font: Elaboració del CERC a partir de dades publicades pel Departament de Justícia, Generalitat de Catalunya
 * Dades actualitzades a març de 2009

A continuació es relacionen les entitats culturals més actives. Com es pot apreciar, excepte una de folklòrica i una altra de fotografia, la pràctica totalitat de les entitats que generen activitats són de caire tradicional-popular.

Taula 27. Entitats culturals més actives

NOM	Observacions
AMICS DE SANT ANTONI ABAT	Amb molta tradició al municipi. Surten per tres tombs, patge real, rua... tenen cavalls i carros propis i estable
CASA DE ANDALUCIA	Fan una activitat sociocultural al mes al Casal i la Romeria anual, a can Pedrerol
CASAL CULTURAL I RECREATIU	Actes lúdics, concerts i àpats populars.
COLLA DEL BON ÀPAT	Organitzen la botifarrada per festa major i sopars per altres entitats, gegants,...
COLLA GEGANTERA DE CASTELLBISBAL	Colla gegantera.
COLLES DE FOC	Hi ha tres colles de foc, que comparteixen espai. Agrupació cuques de Castellbisbal (cuca) / Potafocs / Diables de Castellbisbal
ELENC TEATRAL	Grup de teatre del Casal Cultural recreatiu. Fan una o dues obres a l'any...
ELS RABASSAIRES Grallers de Castellbisbal	Colla de música tradicional, que acompanya els diables.
MOMENTS. Associació de Fotografia	Associació entorn el món de la fotografia. Molt activa, i col·labora en actes culturals (Concurs festa major, exposició...)
SOCIETAT CORAL "LA UNIÓ"	Coral, amb seu al Casal. Organitzen dos concerts l'any (Caramelles i Sant Jordi)
LA XARXA Associació per a la Promoció de l'Espectacle Infantil i Juvenil a Castellbisbal	Activitats per a públic familiar, tió Nadal o reis...
COL-LECTIU CAPBREU	Activitats de recuperació de la cultura i la llengua catalana. Sant Jordi, correllengua,...
COLLA SARDANISTA MARINADA	8 ballades l'any, aplec anual, sopar popular,
AAVV de les urbanitzacions	Activitats cíviques i culturals

Font: Elaboració pròpia a partir de dades facilitades per l'Ajuntament de Castellbisbal

LA LECTURA PÚBLICA

L'actual Biblioteca Jacint Verdaguer marca uns índexs inferiors a la mitjana de les biblioteques amb els seus mateixos paràmetres (taula 22), pel que fa nombre de visites, préstecs o socis. La nova biblioteca que s'inaugurarà properament donarà solució aquesta mancança d'espai i serveis.

Taula 22.1. Dades bàsiques, 2008

Biblioteca	Biblioteca Jacint Verdaguer
Superfície de programa (m²)	185
Personal	1
Equipament informàtic	3
Punts de lectura	55
Hores de serveis setmanals	29

Font: Gerència de Serveis de Biblioteques de la *Diputació de Barcelona*.

Taula 22.2 . Indicadors de la lectura pública Biblioteca de Castellbisbal

BIBLIOTECA	2007	2008
DADES DE FONTS		
Fons documental	17.047	18.313
Ingressos duran l'any (en volums)	1.141	1.527
% sobre el total de la col·lecció	7%	8%
Diaris i revistes (títols)	50	51
DADES DELS USUARIS		
Població atesa per la biblioteca	11.540	17.795
Usuaris amb carnet biblioteca	1.332	1.477
% usuaris inscrits sobre població atesa	12%	13%
DADES DE SERVEI		
Dies de servei	247	250
Hores de servei	1.105	1.229
Visites	14.971	16.353
Ús del Servei de préstec (en usuaris acumulats)	3.652	4.093
Ús del servei públic d'accés a internet o d'ofimàtica (en usuaris acumulats)	1.784	2.158
Préstecs	11.401	11.845
Activitats, publicacions i col·laboracions en premsa, ràdio i TV	38	33
MITJANES PER DIA DE SERVEI		
Visites	61	65
Ús del Servei de préstec (en usuaris acumulats)	15	16
Ús del servei públic d'accés a internet o d'ofimàtica (en usuaris acumulats)	7	9
Préstecs	46	47

Font: Gerència de Serveis de Biblioteques de la *Diputació de Barcelona*.

LES ARTS ESCÈNIQUES

Pel que fa a les arts escèniques cal anotar que el número de funcions que es fan a Castellbisbal, integrades en el circuit de l'ODA (gràfic 23), és sensiblement menor respecte els municipis de referència.

Gràfic 23 Funcions. Circuit Oficina de Difusió Artística (ODA). Comparativa.

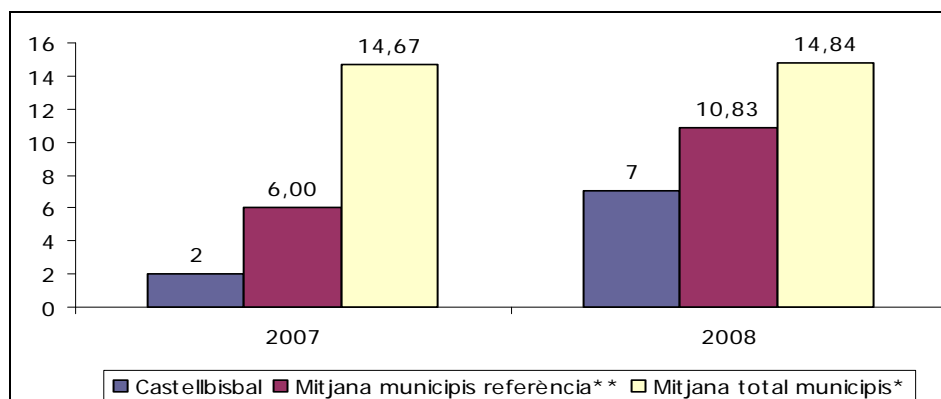

Font: Elaboració del CERC a partir de dades facilitades per l'Oficina de Difusió Artística del a Diputació de Barcelona
* Total de municipis que han participat de la província de Barcelona: 2007, 90 municipis; 2008, 108 municipis
** Municipis de referència que han participat: La Roca del Vallès, Montgat, Argentona, Castellbisbal, Sant Sadurní d'Anoia i Torelló.

EL PRESSUPOST

L'Ajuntament és, de llarg, l'agent més actiu de la dinàmica cultural de Castellbisbal, amb una presència destacada en els serveis, programes i equipament culturals de la localitat. Els recursos que es dediquen a l'Àrea de Cultura a nivell pressupostari, han variat en els últims anys i a l'any 2009 han baixat respecte els anteriors. Amb l'obertura del Centre Cultural i la necessària reestructuració dels equipaments culturals, segurament caldrà replantejar-se els percentatges actuals i aproximar-los als de l'any 2006.

Malgrat tot, en el pressupost d'inversions pel 2009, hi ha previst el projecte de construcció del local social de Can Santeugini, (carrer Montjuïc) que es pressuposta en 905.000 euros i el Centre Cultural, inversió plurianual, que s'endu 6.185.220 euros pel 2009.

24. Despeses regidoria de cultura 2008 i 2009

Descripció	Credits def 08	Proposta 09
Activitats culturals	650.000,00	665.000,00
Subvencions Departament de Cultura	130.000,00	143.000,00
Conservació Museu i Patrimoni	50.000,00	25.000,00
Activitats Museu	45.000,00	25.000,00
TOTAL	875.000,00	858.000,00

Font: Elaboració pròpia a partir de dades facilitades per l'Ajuntament de Castellbisbal

25. Pressupost municipal de cultura sobre el total de l'Ajuntament

Castellbisbal	Pressupost ajuntament	Pressupost cultura	% cultura
2001	11.030.793,80	323.040,69	2,93 %
2002	11.089.236,70	351.275,91	3,17 %
2003	12.751.671,87	464.444,37	3,64 %
2004	15.649.444,92	514.015,26	3,28 %
2005	18.713.364,28	553.143,00	2,96 %
2006	16.362.738,12	889.292,85	5,43 %
2007	19.831.093,83	1.357.667,52	6,85 %

Font: Elaboració pròpia i del CERC de la Diputació de Barcelona a partir de les dades del SIEM Servei d'Informació Econòmica Municipal).

NOTA: El criteri seguit pel SIEM sobre Pressupost-cultura és només el que fa referència a la classificació funcional de Difusió i Promoció de cultura.

25.1. Mitjana % pressupost de cultura sobre el total de l'Ajuntament dels municipis de referència*

Anys	% cultura
2001	4,62%
2003	5,12%
2005	4,07%
2007	6,57%

Municipis de referència: Argentona, Montgat, la Roca del Vallès, Sant Sadurní d'Anoia i Torelló

Font: Elaboració pròpia i del CERC de la Diputació de Barcelona a partir de les dades del SIEM

El pressupost del SIEM està ordenat d'acord amb la classificació econòmic funcional, subfunció 451, mentre que les dades de l'Ajuntament provenen del pressupost orgànic de l'Ajuntament, que no segueix els mateixos criteris de classificació de les partides pressupostàries, motiu pel qual no són, necessàriament, coincidents. El pressupost de Castellbisbal dels anys 2006 i 2007 estan lleugerament per sobre de la mitjana dels municipis de referència, fet que posa de manifest les prioritats culturals del municipi, traduïdes en la construcció del nou Centre Cultural i Biblioteca de Castellbisbal. Ressaltar, també, que segons les dades de l'Ajuntament, es destina a subvencions un 16,6% del total del pressupost de cultura.

LES ACTIVITATS CULTURALS

Per a l'anàlisi de les activitats s'ha utilitzat el llistat facilitat per l'Ajuntament de Castellbisbal, que s'ha completat efectuant un buidat de les agendes mensuals municipals (2008), on hi ha informació de totes les activitats que es fan al municipi, independentment de l'organitzador. Hi ha també les organitzades per entitats. El llistat complert d'activitats es troba a l'Annex 2.

Als primers mesos del 2009 s'aprecia un increment de les activitats d'arts escèniques (cicle de teatre mensual, augment de les col·laboracions amb l'ODA...).

No s'han tingut en compte les activitats esportives però si les culturals o festives que es desenvolupen en pavellons esportius, classificats en aquest cas com a altres espais.

S'han assignat codis d'espais en funció de cada activitat concreta que s'hi ha fet. Per exemple, el Casal s'ha classificat com a teatre / sala d'actes o com a sala polivalent, en funció de s'hi hi ha fet una obra de teatre o un àpat popular.

Naturalment hi ha activitats que es desenvolupen puntualment, com concerts, i d'altres que poden tenir una durada més gran (exposicions, tallers). N'hi ha també algunes de les que no disposem de massa informació, o les del Museu de la Pagesia, la majoria de les quals són visites.

Tot i això els, recomptes següents – segons gènere, organitzador i espai – a banda que ens aproximen a la salut cultural actual de Castellbisbal, ens donen una informació molt vàlida de la tipologia d'espais culturals que serien necessaris per al seu òptim desenvolupament.

28. Classificació d'activitats culturals per gènere

Codi	Gènere	Activitats	
0	OCI	174	174
1	Arts escèniques. TEATRE	31	36
2	Arts escèniques. DANSA	1	
3	Arts escèniques. CARRER	3	
6	Arts escèniques. ALTRES	1	
4	Arts escèniques. CONCERTS GRAN FORMAT	19	48
5	Arts escèniques. CONCERTS MITJÀ I PETIT FORMAT	29	
7	ARTS PLÀSTIQUES	1	9
8	ARTS VISUALS	8	
9	PATRIMONI	30	30
10	LLETRES	12	12
11	CULTURA POPULAR I TRADICIONAL	57	57
12	MEDI AMBIENT, NOVES TECNOLOGIES	1	1
13	FORMACIÓ (reflexió, tallers, conferències,...)	76	80
15	SORTIDES CULTURALS	4	
14	EXPOSICIONS	29	29
TOTAL ACTES O ACTIVITATS 2008		476	

Font: Elaboració pròpia

28.1 Classificació d'activitats culturals per gènere

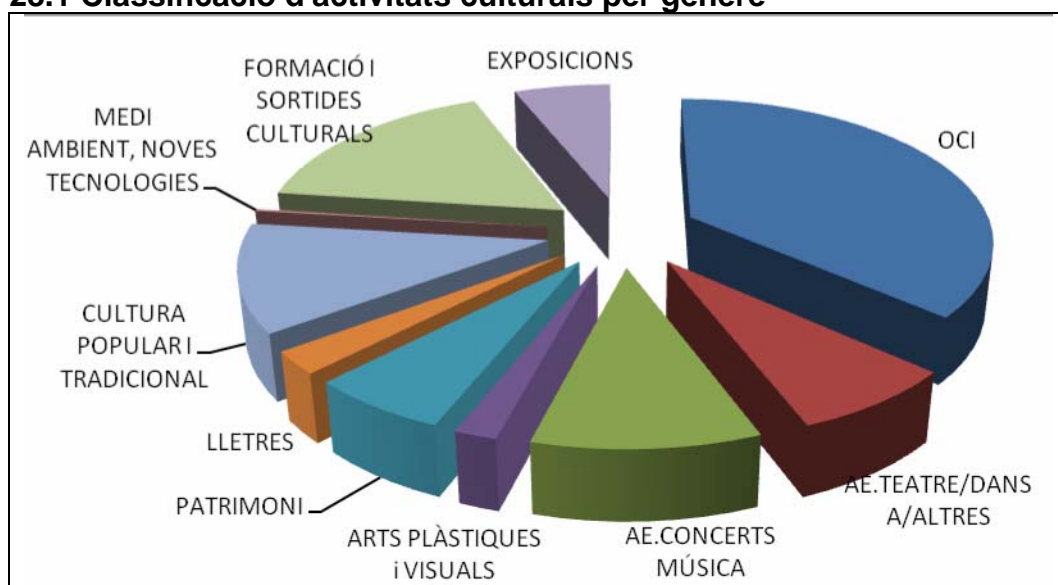

Font: Elaboració pròpia

29. Classificació activitats culturals per organitzador³

Codi	Organitzador	Activitats	Total
1	Regidoria de Cultura	113	152
5	Museu de la Pagesia (Regidoria de Cultura)	36	
7	Biblioteca (Regidoria de Cultura)	3	
2	Regidoria Benestar Social	58	58
3	Regidoria d'Educació	20	27
8	Escola de Música (Regidoria d'Educació)	7	
4	Regidoria de Joventut	21	21
9	Gent Gran Espai Plaça	47	47
10	Regidoria d'Igualtats	5	5
11	Altres entitats ⁴	95	95
12	Sense classificar per falta d'informació	71	71
TOTAL ACTES O ACTIVITATS 2008		476	

Font: Elaboració pròpia

29.1 Classificació d'activitats culturals per organitzador

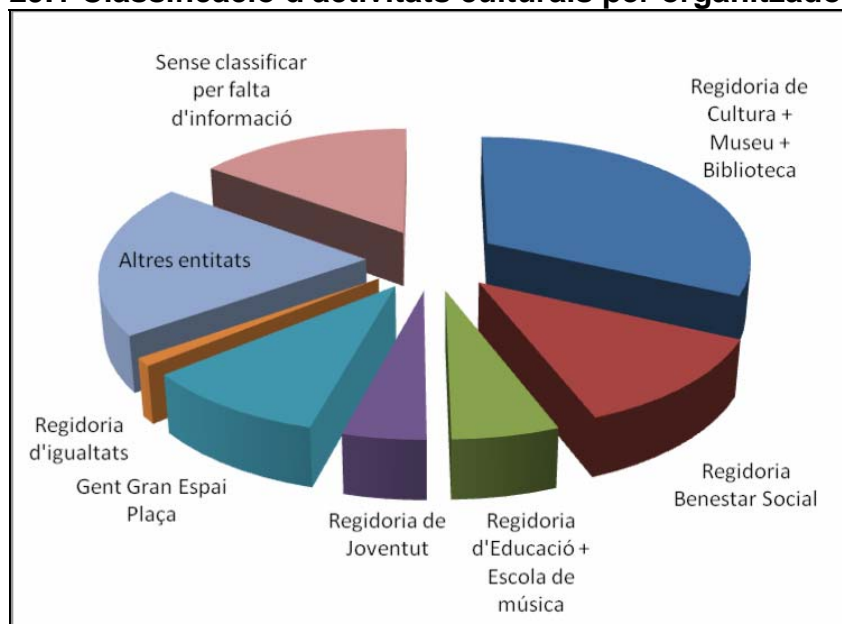

³ Es detallen el número d'activitats organitzats des de l'Ajuntament o els equipaments que formen part de l'estudi.

⁴ Penyes, Associacions, Ampa's i altres entitats del Municipi o foranes. Principals: La Xarxa i Casa de Andalusia, amb 7 activitats cadascuna; l'Associació Moments de Fotografia i el Casal Cultural i recreatiu, amb 5 activitats; Associació Juv. Granja Garrafot i Colla Sardanista Marinada, amb 4 activitats.

Font: Elaboració pròpia

30. Classificació d'activitats per espai

Codi	Espai	Activitats
1	Teatre / Sala d'actes	114
2	Carrer / aire lliure	145
3	Sala d'exposicions	17
4	Sala polivalent	134
5	Museu	37
6	Aula taller	29
TOTAL D'ACTES O ACTIVITATS 2008		476

Font: Elaboració pròpia

30.1 Classificació d'activitats per espai

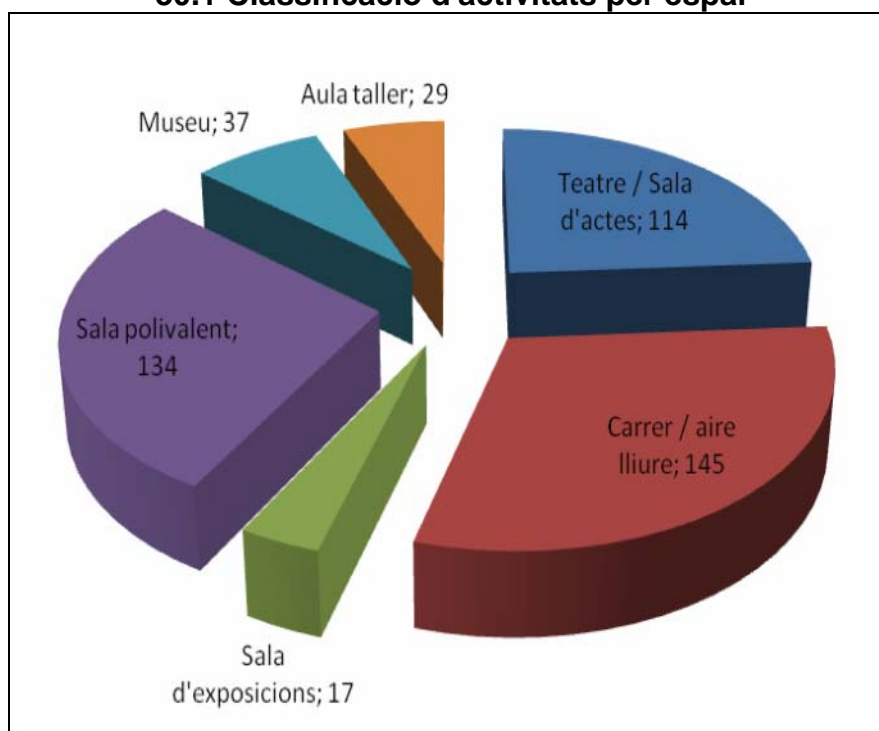

Font: Elaboració pròpia

Les activitats d'oci (balls, espectacles, activitats populars, etc) són les més nombroses (un terç del total) i predominen sobre la resta.

Els recomptes totals d'activitats s'han interrelacionat també, per tal de poder disposar d'informació creuada. Així, per exemple, els espais on programa més activitats l'organitzador més actiu (Regidoria de Cultura) són per aquest ordre, "el carrer - aire lliure" i "el teatre / sala d'actes", amb 72 i 25 respectivament, sobre un total de 113 (sense comptar les del Museu o la Biblioteca que també depenen de la Regidoria de Cultura). Benestar Social, el segon organitzador quan a número d'activitats, les desenvolupa majoritàriament a sales polivalents (42 de 58).

Amb tot, sobre un recompte total de 476 activitats i considerant que n'hi ha 71 sense classificar per falta d'informació, 310 són organitzades per alguna de les regidories municipals o altres departaments que depenen del consistori.

31. Principals espais on es desenvolupen les activitats dels organitzadors més actius

Codi	Organitzador	Espai	Activitats
1	Regidoria de Cultura (sense Museu ni Biblioteca)	Carrer / aire lliure	72
		Teatre / Sala d'actes	25
2	Regidoria de Benestar Social	Sala polivalent	42

Font: Elaboració pròpia

32. Principals gèneres d'activitats que desenvolupen els organitzadors més actius

Codi	Organitzador	Gènere	Activitats
1	Regidoria de Cultura (sense Museu ni Biblioteca)	Cultura popular i tradicional	44
		Oci	21
		Ae. Concerts mitja i petit format	12
		Ae. Concerts gran format	11
2	Regidoria Benestar Social	Oci	37
		Formació	19

Font: Elaboració pròpia

L'espai on es fa més activitats és el "carrer – aire lliure", seguit per aquest ordre: de "sales polivalents" i "teatre – sala d'actes". Els dos primers es queden, a grans trets, amb un terç de les activitats cadascun, i el tercer, amb

un quart. Al carrer bàsicament s'hi fa un terç de les activitats d'oci (els altres dos terços, a les sales polivalents) i la majoria de les activitats de cultura tradicional i popular.

Al teatre-sala d'actes s'hi representa gairebé totes les activitats de teatre (26 de 31) i tres quartes parts dels concerts de música (32 de 48). Al carrer-aire lliure, 10 i 12 respectivament. A la sala polivalent, gairebé totes les musicals que no es fan al carrer.

Si del total de 476 activitats, no es té en compte les d'oci, en queden 302, de les quals 114 es realitzen en un teatre o sala d'actes: més d'un terç. Un percentatge que justifica la necessitat de disposar d'un equipament d'aquestes característiques en bones condicions.

33. Principals espais on es desenvolupa les activitats, dels gèneres més actius

Codi	Gènere	Espai	Activitats
0	OCI	Sala polivalent	107
		Carrer / aire lliure	57
13	FORMACIÓ	Teatre / Sala d'actes	25
		Aula taller	29
		Sala polivalent	19
11	CULTURA POPULAR I TRADICIONAL	Carrer / aire lliure	47
1	Arts escèniques. TEATRE	Teatre / Sala d'actes	26
5	Arts escèniques. CONCERTS MITJÀ I PETIT FORMAT	Teatre / Sala d'actes	24

Font: Elaboració pròpia

34. Principals gèneres d'activitats que es desenvolupen en els espais més actius

Codi	Espai	Gènere	Activitats
1	Teatre / Sala d'actes	Arts escèniques. TEATRE	26
		FORMACIÓ (tallers, conferències,...)	25
		AE.CONCERTS MITJÀ I PETIT FORMAT	24
2	Carrer / aire lliure	OCI	57
		CULTURA POPULAR I TRADICIONAL	47
4	Sala polivalent	OCI	107
		FORMACIÓ (tallers, conferències,...)	19

Font: Elaboració pròpia

Pel que fa a la situació en el calendari anual, les dues festes més importants de Castellbisbal són la Festa Major d'estiu (entorn del 20 d'agost) que recorda l'arribada l'any, 1911, de l'aigua i l'electricitat al municipi, i la Festa Major de Sant Vicenç, en honor del patró local (entorn del 22 de gener).

En ambdues festes, la totalitat de les activitats són organitzades entre les regidories de Cultura, Joventut o Educació, i la major part són d'oci. En la Festa Major d'estiu, el segon gènere majoritari és la cultura tradicional i popular, i el "carrer – aire" lliure és l'espai on majoritàriament es desenvolupen les activitats.

35. Nombre d'activitats culturals per celebració

Celebració	Activitats	Nombre d'organitzadors, gèneres i espais majoritaris	
Festa Major Sant Vicenç	23	Organitz.	17 Regid. Cultura i 6 entre Reg. Educació i Reg. Joventut
		Gènere	7 OCI
		Espai	10 Teatre / Sala d'actes 8 Carrer / aire lliure
Carnestoltes	4		
Entorn de Sant Jordi	23	Gènere	7 OCI
		Espai	12 Carrer / aire lliure
Dia dona treballadora (8 de març)	5		
Festa Major d'estiu	51	Organitz.	36 Regidoria de Cultura. Resta de Reg: Educació i Reg. Joventut
		Gènere	17 d'Oci 15 CULTURA POPULAR I TRAD.
		Espai	39 Carrer / aire lliure
11 de setembre	9		
Correllengua (del 3 al 10 d'octubre)	26		

Font: Elaboració pròpia

ELS EQUIPAMENTS CULTURALS

Els equipaments culturals juguen un paper primordial en el desplegament de les actuacions culturals locals, i esdevenen espais de referència i projecció per al conjunt dels agents culturals que configuren les dinàmiques culturals dels municipis.

Un dels equipaments emblemàtics a Castellbisbal és el Casal Cultural Recreatiu, privat, fundat l'any 1980 per iniciativa popular. Ben aviat va esdevenir, amb el seu casino, el cor, el bar i la sala de ball, el gran centre neuràlgic de l'activitat cultural i social que generava i canalitzava moltes activitats del municipi. Amb els anys, però, ha anat perdent força i malgrat que encara aculli programacions culturals o lúdiques, la majoria dels seus usuaris i socis són de mitjana edat cap a munt., i no aconsegueix atreure gent jove.

Fins fa pocs anys, aquesta funció de lloc de trobada també la feien tres espais més, que gradualment han anat canviant de naturalesa. El "Cafè de dalt" (Aurora), seu d'una coral que tenia una sala d'actes prou gran. Ara hi ha pisos. El "Cafè de Baix" (Aranya), un bar molt vell però emblemàtic, amb una sala gran de teatre i ball. Ara és seu d'un banc. I finalment el bar la "Granja".

Al voltant de la Plaça de l'Església, antic centre urbà on es localitza l'Església i on es situava, temps enrere, l'Ajuntament, es troben tres equipaments d'un gran interès: l'Escola de Música ben equipada; una petita sala d'actes/espai escènic, propietat de l'Església; i l'actual Biblioteca, en un primer pis, en un edifici on els baixos són de titularitat municipal. Dins del mateix edifici, però, amb accés per un petit carrer posterior (Sant Marc), hi ha ubicat un centre d'activitats socials i l'escola d'adults.

Cal comentar l'existència de dos equipaments de gestió municipal en forma de contenidor diàfan i d'usos actualment poc definits: La sala Molí i La Nau. La Sala Molí és un espai de propietat privada, actualment llogat per l'Ajuntament amb un contracte a llarg termini, amb una superfície de 220 m², amb encavallades de fusta, situat al nucli urbà, utilitzada com a sala polivalent; i La Nau, també en règim de lloguer, és una antiga fàbrica fora del nucli urbà, utilitzada com a magatzem general i no compartimentat per a entitats, a la qual no s'hi ha realitzat cap obra d'adaptació, ni s'ha definit les potencialitats de l'espai.

A continuació es localitzen, en un plànol general i un de detall del centre urbà, els equipaments culturals i els altres espais del municipi que tenen usos culturals. S'ordenen segons aquestes dues tipologies i el número de correspondència en els plànols, i s'hi detalla l'estat actual i les característiques de cadascun dels equipaments.

36. Equipaments culturals de Castellbisbal. Nucli principal

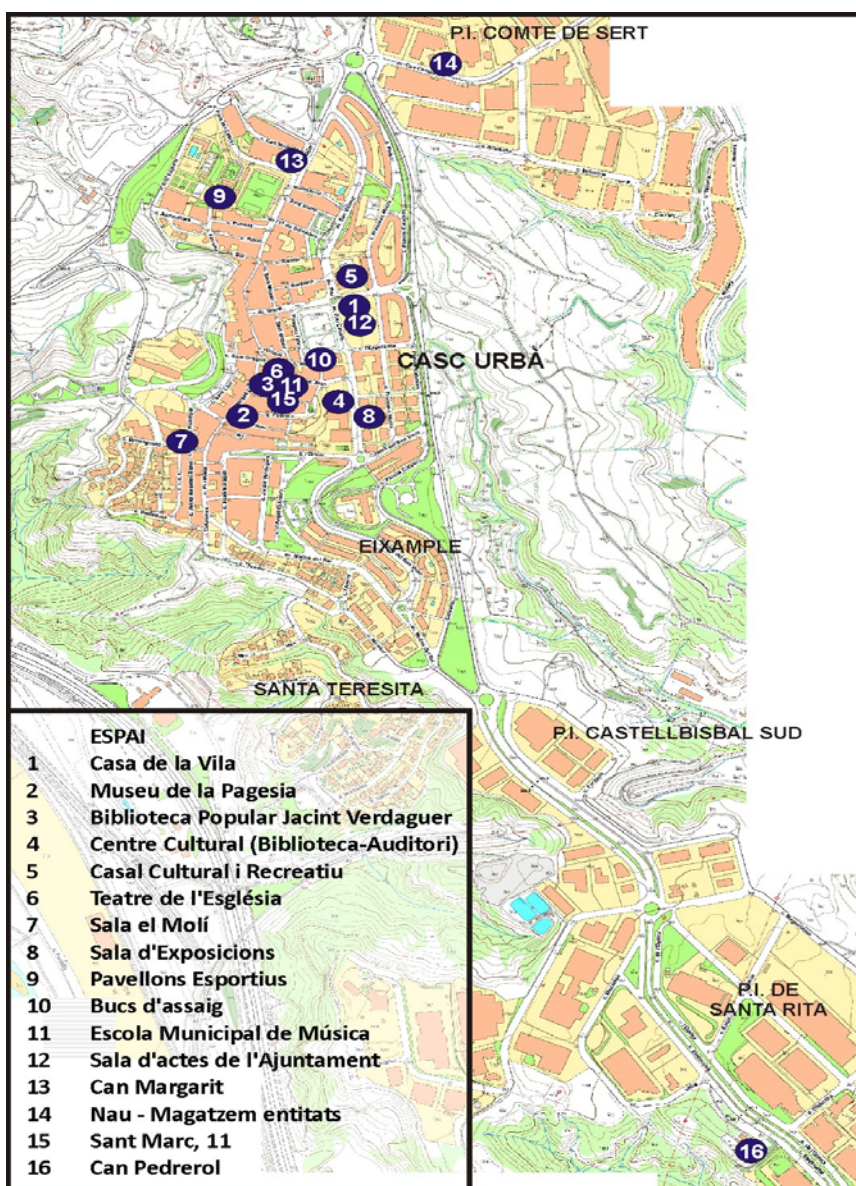

Font: Elaboració pròpia i Guia de Catalunya

RELACIÓ D'EQUIPAMENTS CULTURALS

2	MUSEU DE LA PAGESIA		
	<p>El Museu Municipal, que forma part de la Xarxa de Museus Locals, està ubicat en un edifici històric, seu de l'antic ajuntament, molt a prop de la Plaça de l'Església. Reuneix la col·lecció d'un historiador local relacionada amb el món de la pagesia. La col·lecció permanent fa un recorregut pels més de nou-cents anys de tradició agrícola del municipi.</p> <p>Gran part dels seus usuaris són els escolars del municipi. Té poc dinamisme i no genera activitats d'un volum sensible. Esporàdicament programa exposicions. És gestionat per la Regidoria de Cultura i Festes.</p>		
Adreça i contacte	Carrer Pi i Margall, 13 telf. 93 7722622 museu@castellbisbal.cat		
Referència i càrrec	No disposa d'equip directiu propi.		
Sector	Mostra el patrimoni local del món de la pagesia		
Horari d'atenció al públic	Divendres: de 17 a 20 h / Dissabte: de 10 a 14 i de 17 a 20h. Diumenge i festius: de 10 a 14 h		
Públic majoritari	Bàsicament escolars		
Recursos humans	Dues persones a recepció en horari d'obertura. Que fan visites i funció de consergeria.		
Gestió	Pública i directa (Regidoria de Cultura)		
Edifici amb valor patrimonial	Sí		
Superfície total	279 m ²		
Barreres arquitectòniques	NO. Disposa d'ascensor		
Espais	Planta baixa	93 m ²	Recepció Serveis. Sala Expo "Mercat i transport"
	Planta 1	93 m ²	Sala Expo "La Terra" Audiovisuals
	Planta 2	93 m ²	Sala Expo "Les persones" Audiovisuals
Xarxes i cooperació territorial i sectorial	Xarxa de Museus Locals		
	 		

3**BIBLIOTECA POPULAR MOSSÈN JACINT VERDAGUER**

L'actual Biblioteca pública, situada en una zona de centralitat urbana (la Plaça de l'Església), però en un segon pis, és de dimensions molt reduïdes, i no reuneix els estàndards de biblioteca pública. La propera inauguració de la nova biblioteca, ubicada en el nou Centre Cultural, donarà resposta a les necessitats del municipi de Castellbisbal en matèria de lectura pública i, alhora, crearà noves oportunitats per a la cultura, al quedar disponible l'espai ocupat actualment per la Biblioteca.

Adreça i contacte	Carrer : Sant Joan, 2, 1r Tel. 93 772 14 66 b.castellbisbal.mjv@diba.cat		
Referència i càrrec	Joana Mateu, directora		
Sector i funcions	Lectura pública		
Horari d'atenció al públic	Horari d'hivern: De dilluns a divendres de 16 a 21h Dissabte de 9.30 a 13.30h Horari d'estiu: De dilluns a divendres de 16 a 21h Tancada per vacances a l'agost		
Públic majoritari	General		
Recursos humans			
Gestió	Pública i directa		
Edifici amb valor patrimonial	No		
Superfície total	237,78 m ²		
Barreres arquitectòniques	Insalvables		
Espais - denominació	Espai adults	104,6 m ²	
	Espai infantil	43,4 m ²	
	Accessos		
	Serveis		
	Magatzem	9 m ²	
Xarxes i cooperació territorial i sectorial	Xarxa de Biblioteques Municipals de la Diputació de Barcelona		
Observacions			



5

CASAL CULTURAL I RECREATIVU

El Casal Cultural Recreatiu és un model d'equipament que es pot trobar a molts pobles, o barris, que va tenir el seu moment de glòria ben entrada la democràcia. Actualment no és l'equipament de referència, ni de trobada social o d'exhibició que va ser. Amb els canvis experimentats pel municipi i les perspectives que s'obren amb el nou Centre Cultural, seria convenient que el Casal comencés un procés de reflexió sobre el paper (projectes, identitat, finançament...) que pot desenvolupar en el futur (més immediat, a mig i llarg termini) de Castellbisbal.

El Casal va ser creat per un grup reduït de socis que el van construir amb avals personals als anys 80 i 90 havia acollit i programat moltes activitats lúdiques i culturals i era seu de la coral, balls per a joves i adults, teatre... De caràcter privat i cooperativista, fins a l'any 2008 tenia un conveni amb l'Ajuntament, actualment transformat en contracte de lloguer, per a un nombre determinat de dies d'ús anuals. Si es superen, es pacta el preu segons l'activitat.

El Casal disposa de diferents sales per a entitats (Elenc Teatral, o Casa de Andalusia...) reunions o assaigs, però els tres espais principals són la sala gran, l'aula de cultura i el bar. El bar, degudament aïllat de la sala, continua complint les funcions de centre social del poble i de lloc de trobada intergeneracional.

La sala gran, tot i que és pot considerar un teatre, s'aproxima molt més a un equipament tipus envelat, degudament cobert i dotat amb serveis adients: hi ha una sala de ball, molt gran, amb tres nivells de llotges als laterals i un escenari. Com a teatre, tot i que se n'hi programa, no està gaire ben equipat ni reuneix les condicions òptimes: el terra de la sala és pla amb els inconvenients que això implica per a la visibilitat; la sonoritat no és massa bona, la caixa escènica disposa de pinta i un petit pont frontal d'il·luminació, etc. Actualment acull actes organitzats per l'Ajuntament, àpats populars i altres actes que organitzen entitats locals. També s'hi fan alguns concerts i el balls de festa major.

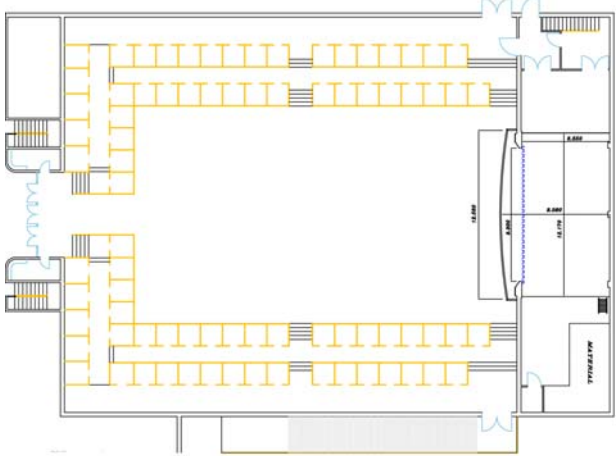
Adreça i contacte	Av. de Pau Casals s/n Tel 937 720 783		
Referència i càrrec			
Sector	Activitats socioculturals àpats populars, concerts i ball.		
Horari d'atenció al públic	Bar de 5 a 22h diumenges de 7 a 22h Sala i altres dependències, en funció activitats		
Públic majoritari	Adults i entitats		
Recursos humans	Junta directiva, 12 persones		
Gestió	Privada. Cooperativa.		
Edifici amb valor patrimonial	No		
Superfície total			
Barreres arquitectòniques	Sala gran i bar, no. Al primer pis (aula de cultura i altres sales) s'hi accedeix per escales.		
Espais - denominació	Bar		
	Sala gran	1.194 m ²	Escenari 97,36 m ² Magatzem 96,64 m ² Pista 460 m ² Grades 540,26 m ²
	Aula de Cultura	250 m ²	
	6 sales reunions i tallers	9 m ² c/u	
	Pista exterior	300 m ²	
Xarxes i cooperació territorial i sectorial			
Observacions			
			
			

6**TEATRE DE L'ESGLÉSIA I SALES PARROQUIALS**

Petit equipament escènic, propietat de l'Església, situat just al costat de l'Escola de Música. Hi ha un conveni vigent Ajuntament-Església que regula la utilització de l'espai. Aquest té una capacitat per trenta persones, amb butaques fixes i una platea inclinada. Malgrat l'estat, s'hi fa algunes activitats, com l'assaig de les Caramelles.

Requereix tasques importants d'adequació. El seu estat actual impossibilita el seu ús.

A l'edifici annex i amb comunicació interna entre ambdós espais, hi ha tres sales que a vegades s'utilitzen per a reunions d'entitats, i un petit magatzem. A la part del darrera del teatre, hi ha un petit pati amb una tarima, conegut com el "Teatret de l'esbarjo"

Adreça i contacte	Plaça de l'Església		
Referència i càrrec			
Sector i funcions			
Horari d'atenció al públic	Cap		
Públic majoritari	Teatre en desús. Sales parroquials, estudiants i públic adult.		
Recursos humans	Cap		
Gestió	Privada		
Edifici amb valor patrimonial	Sí		
Superfície total	133,5 m ²		
Barreres arquitectòniques	Salvables		
Espais - denominació	Teatre	77,5 m ²	
	3 sales de reunions	36 m ² c/u	
	Serveis		
	Petit magatzem		



7	SALA MOLÍ		
<p>De titularitat privada, l'Ajuntament la té en règim de lloguer. Antigament s'utilitzava per a concerts i celebracions més o menys multitudinàries. Amb la inauguració de dos pavellons esportius està pràcticament en desús i s'utilitza només per a sopars d'algunes entitats i altres trobades. També s'hi fa algunes activitats escèniques, com alguns espectacles de titelles; i té la necessitat de ser equipat per a cada ocasió. No disposa de camerinos, escenari ni cap altre equipament escenotècnic. És una sala diàfana, amb encavallades al sostre (a uns 4.5 m d'alçada), el terra pla i una porta d'entrada molt gran. Disposa de lavabo.</p> <p>Actualment la Sala Molí té poc definides les seves finalitats, i funcionalitats, si no pot donar resposta a determinades necessitats actuals i futures de les dinàmiques culturals de Castellbisbal.</p>			
Adreça i contacte		Carrer de la Estació, 16	
Referència i càrrec			
Sector i funcions			
Horari d'atenció al públic		Quan s'hi programa activitats	
Públic majoritari		Segons activitat	
Recursos humans		Cap	
Gestió		Pública i directa	
Edifici amb valor patrimonial		Sí	
Superfície total		220 m ²	
Barreres arquitectòniques		No	
Espais - denominació		Sala	220 m ²
Xarxes i cooperació territorial i sectorial		No	
Observacions			
			

8**SALA D'EXPOSICIONS**

Espai llogat per l'Ajuntament. La ubicació és molt bona (davant del nou centre Cultural) i està mínimament equipada

S'hi exhibeix petites exposicions temporals, locals i de circuits, i també s'hi programa activitats d'altres departaments municipals, a part les de Cultura.

Hi ha la voluntat d'obrir-la als matins per a les escoles.

Adreça i contacte	Av. Pau Casals, 35		
Referència i càrrec			
Sector i funcions	Exposició		
Horari d'atenció al públic	Divendres de 18 a 20h Dissabte d'11 a 13 i de 18 a 20h. Diumenge d'11 a 13h		
Públic majoritari			
Recursos humans	1 vigilant		
Gestió	Pública i directa. Gestionada per la Regidoria de Cultura però altres regidories també hi programen		
Edifici amb valor patrimonial	No		
Superfície total	111,96 m ²		
Barreres arquitectòniques	No		
Espais - denominació	Sala	106 m ²	
	Serveis		
Metres lineals exposició	45 m		
Xarxes i cooperació territorial i sectorial			

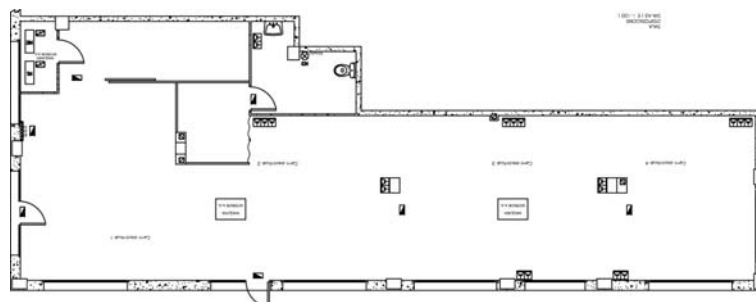



10**BUCS D'ASSAIG**

A prop de l'Escola de Música, hi ha cinc bucs d'assaig. Són gestionats des de la Regidoria de Joventut, i estan saturats donada la vitalitat dels grups locals. L'Escola de Música no els utilitza directament.

La seva utilització és gratuïta i només requereix la reserva prèvia de l'espai i la coordinació entre els propis grups. Actualment n'hi assagen vuit.

Adreça i contacte	C. Esperanto joventut@castellbisbal.cat 937720055	
Referència i càrrec		
Horari d'atenció	De 9 a 15h, de dilluns a divendres	
Horari d'us	De 9 a 22h, de dilluns a diumenge	
Gestió	Àrea de Joventut	
Superfície total		
Barreres arquitectòniques	Salvables	
Espais	5 bucs	
Altres dades		



11	ESCOLA MUNICIPAL DE MÚSICA MIQUEL BLANCH		
<p>Escola Municipal de Música, amb gran implantació a Castellbisbal. Ubicada al rovell de l'ou del poble, a la Plaça de l'Església. L'edifici havia estat també l'antic ajuntament, i Museu de la Pagesia. Al costat hi ha un petit teatre i altres sales parroquials, propietat de l'Església, que puntualment són utilitzades per l'Escola per a fer classes.</p> <p>L'Escola, ben equipada, disposa de diferents nivells d'estudis, amb 17 professors i prop de 300 alumnes. Organitza concerts al Casal, a la Plaça de l'Església i a altres espais públics, així com audicions, xerrades...</p>			
Adreça i contacte	Plaça de l'Església, 2 937721031 Emm.miquelblanc@castellbisbal.cat		
Referència i càrrec			
Sector i funcions	Formació musical		
Horari d'atenció al públic	De 9:30 a 13:30 i de 15:30 a 22h		
Públic majoritari	S'hi fa classes a alumnes de 4 a 12 anys (pròpiament Escola de Música) i com a ensenyaments auxiliars, a joves i adults.		
Recursos humans	Un director i un secretari		
Gestió	Regidoria d'Educació		
Edifici amb valor patrimonial	Sí		
Superfície total	620,9 m ² (balcó inclòs)		
Barreres arquitectòniques	No		
Espais - denominació	Planta Baixa	221.9 m ²	Recepció, despatx director Vestíbul, serveis i aula polivalent
	Primera planta	231.2 m ²	1 aula gran 4 aules mitjanes Serveis
	Segona planta	167.8 m ²	7 aules petites Serveis
Altres dades	Hi ha 8 aules insonoritzades, d'un total de 13		
Xarxes i cooperació territorial i sectorial	Programa Cercles Comparatius de la Diputació de Barcelona		
Observacions			
 			

14

NAU

Antiga fàbrica situada al polígon industrial Comte de Sert, lleugerament apartat del casc urbà. Gran nau en règim de lloguer, on comparteixen espai la Brigada municipal, Protecció civil i diferents entitats.

L'espai dedicat a les entitats és un magatzem, sense separacions de cap mena, on cada entitat pot ocupar un espai, delimitat amb pintura, al terra. L'única mesura de seguretat és la porta principal de la nau.

Adreça i contacte	Avda. Can Campanyà, 5		
Referència i càrrec			
Sector			
Horari d'atenció al públic	Cap. Les entitats tenen clau i entren quan ho necessiten		
Públic majoritari	Entitats		
Recursos humans	Cap		
Gestió	Pública i directa		
Edifici amb valor patrimonial	No		
Superfície total			
Barreres arquitectòniques	No		
Espais	Sala A	1.015,2 m ²	ESPAI DISPONIBLE ENTITATS
	Sala B		Espai d'ADF
	Sala C		Espai Brigada
	Vestíbul		
Observacions	Actualment té espais assignats per a la colla de Sant Antoni Abat, Les Colles de foc, El Museu, La Colla del Bon Àpat, La Casa de Andalusia, Ass. Comerciants, Els Gegants, l'Esplai, Ass. Moments, Castellbisbal Solidari, i ADF.		



15	“SANT MARC” 11			
	<p>Actualment aquest edifici (antic ambulatori), amb entrada pel carrer Sant Marc, estret i en pujada, acull activitats formatives, bàsicament de l'Escola d'Adults, com tallers d'alfabetització, dos grups de català per adults, manualitats, podologia, restauració, informàtica...</p> <p>Les aules són gestionades i cedides per Benestar Social, malgrat que la Regidoria d'Educació n'utilitza quatre (Escola d'Adults i Normalització lingüística), de manera permanent, que no es cedeixen a altres activitats. També és la seu d'alguna associació, com la Casa de Andalusia o l'Associació Moments, i els diferents grups polítics municipals.</p> <p>L'edifici no és l'espai formatiu de referència del municipi i ha canviat d'usos relativament sovint. És ple de barreres arquitectòniques i requereix actualitzacions importants pel seu relatiu mal estat. No compleix els mínims per fer les activitats, però se n'hi fa. No té ascensor.</p>			
	Adreça i contacte	San Marc, 11A		
	Referència i càrrec	Marta (dinamitzadora Espai de la Plaça)		
	Sector	Formació sociocultural		
	Horari d'atenció al públic	Tardes		
	Públic majoritari	Adults		
	Recursos humans	Específic cap. Les claus les gestiona la dinamitzadora de l'Espai de la Plaça, i també hi fa tasques de consergeria.		
	Gestió	Pública i directa, Benestar Social i Regidoria Educació		
	Edifici amb valor patrimonial	No		
	Superfície total	545,34 m ² (inclou accessos, escales...)		
	Barreres arquitectòniques	Impracticables		
	Espais	Planta Baixa	Aula 1	44,6 m ² (informàtica)
			Aula 2	10,23 m ² (e.adults)
			5 petites sales	grups polítics
			Vestíbuls i serveis	
		Primera planta	Aula 1	18 m ²
			Aula 2	11,5 m ²
			Aula 3	8,1 m ²
			Aula 4	11,2 m ²
			Aula 5	20,6 m ²

Espais	Segona planta	Aula 6	37 m ²
		Aula 1	23,5 m ²
		Aula 2	17,7 m ²
		Aula 3	10,15 m ²
		Aula 4	13 m ²
		Aula 5	9,57 m ²
		Aula 6	35,42 m ²
	Aula 6	36,7 m ²	
	Golfes		
Xarxes i cooperació territorial i sectorial			
Observacions			



Primera planta

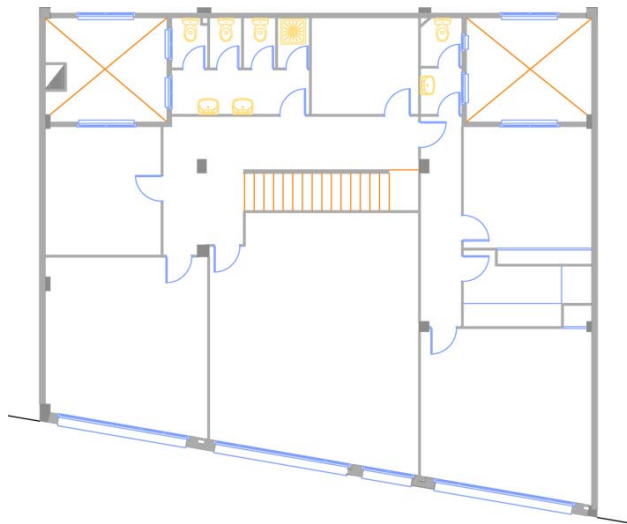

ALTRES ESPAIS AMB USOS CULTURALS

9	PAVELLONS ESPORTIUS	
	<p>Hi ha dos grans pavellons esportius, moderns i ben estructurats, amb capacitat per acollir, en bones condicions, un gran nombre de públic. Estan en bones condicions i ubicació.</p>	
	Adreça i contacte	
	Referència i càrrec	
	Horari d'atenció	
	Gestió	Pública i directa.
	Superfície total	
	Barreres arquitectòniques	No
	Espais	Pista Coberta (Hoquei)
		Pista Coberta (Futbol sala i altres)
		Pista descoberta polivalent
		

12	SALA D'ACTES AJUNTAMENT		
	<p>Sala situada al mateix edifici de l'Ajuntament, amb capacitat per a unes 200 persones assegudes. Depèn directament d'Alcaldia i s'utilitza per a xerrades, presentacions, actuacions de petit format, etc.</p> <p>La Sala d'actes està en bones condicions i equipada tècnicament per les activitats que s'hi fa. Disposa d'un petit equip de so. La sala no pot fer-se totalment fosca i el terra és pla.</p>		
Adreça i contacte	Avda. Pau Casals, 9		
Referència i càrrec			
Sector			
Horari d'atenció al públic	Quan hi ha activitat		
Públic majoritari			
Recursos humans			
Gestió	Pública i directa		
Edifici amb valor patrimonial	No		
Superfície total			
Barreres arquitectòniques	No		
Espais	Sala	205 m ²	Sostre a 4 m alçada Escenari 32 m ² a 50cm
	Vestíbul		
	Serveis		
Xarxes i cooperació territorial i sectorial			
Observacions			
			

13**CAN MARGARIT**

Antic palauet, actualment ocupat per diferents àrees municipals, entre elles, Cultura. Quan el Departament de Cultura marxi a les oficines annexes al nou Centre Cultural, l'espai que desocuparà serà utilitzat per altres regidories municipals.

Al mes de juliol es fan concerts al pati, a l'aire lliure, amb estructures efímeres (tarimes,...) Les següents dades es refereixen al pati, lloc on s'hi desenvolupa algunes activitats a l'aire lliure.

Adreça i contacte	C. Can Margarit
Referència i càrrec	
Sector	
Horari d'atenció al públic	
Públic majoritari	Segons activitat
Recursos humans	Cap
Gestió	Pública i directa
Edifici amb valor patrimonial	Sí
Superfície total	440 m ²
Barreres arquitectòniques	No



ALTRES ESPAIS D'INTERÈS

Espais on es fa algunes activitats, bàsicament lúdiques i a l'aire lliure:

- Pati Escola Montserrat
- La Bassa
- Parc Folch i Torres
- Plaça Lluís Companys
- Espai de la Plaça molt petit (70 m²), activitats diàries per a persones de la tercera edat. Sota l'Escola de Música.

ALGUNES CONSIDERACIONS PUNTUALS:

- Hi ha un gran número d'activitats a l'aire lliure, però no hi ha llocs òptims i preparats per fer-les. Al nucli de Can Costa, per exemple, recentment es va fer una plaça amb un escenari fix.
- Hi ha alguns equipaments que requereixen intervencions en profunditat (Sant Marc, Sala el Molí, Sala del Centre Parroquial...)
- No hi ha cap espai potent de trobada, de producció, de creació.
- Els bucs d'assaig, de gran activitat, queden petits.
- Hi ha un gran nombre de concerts de petit i mitjà format, sense espai adient per fer-los.
- La incidència del Museu de la Pagesia en la dinàmica cultural del municipi és reduïda, i no es pot considerar, al marge de la disminució pressupostària dels exercicis, com un dels equipaments estratègics.
- Les activitats de formació, tallers i d'altres activitats socioculturals i sociocomunitàries es fan des de Serveis Socials (Benestar Social). Es realitzen a l'edifici del carrer Sant Marc, amb les condicions especificades.
- La nova nau de lloguer (pàgina 56) no soluciona cap mancança respecte d'entitats o dels joves, que no sigui l'emmagatzematge de material.

3. PROPOSTES D'ACTUACIÓ	

Els equipaments culturals tenen la funció bàsica d'oferir un entorn propici perquè la ciutadania pugui desenvolupar les diferents expressions i pràctiques culturals. I han de poder-ho fer còmodament, en uns equipaments de qualitat i dotats de recursos.

L'apartat que ara s'enceta parla del futur amb una actitud molt possibilista. Aquesta proposta d'ordenació dels equipaments culturals de Castellbisbal té en compte els espais existents, els indicadors de població analitzats i les possibilitats i recursos d'un municipi com Castellbisbal.

En paral·lel a l'ordenació dels equipaments que ens ocupa, caldrà una bona definició de l'organigrama organitzatiu de cada centre, i sobretot de les competències de cada departament municipal respecte dels espais, i no s'hauria de menystenir la formació i professionalització de les persones que els dirigiran.

Cal que tots els equipaments, independentment de la seva titularitat, tinguin consciència de xarxa, per tal que es puguin connectar els diferents projectes o programes comuns. Per l'estructura urbana i de població, els diferents equipaments s'haurien d'entendre com a complementaris uns dels altres, d'acord amb la seva marcada especialització d'usos.

Amb aquesta proposta queden cobertes les necessitats culturals bàsiques de Castellbisbal. No s'ha proposat de descentralitzar equipaments, per acostar-los als diferents i dispersos nuclis de població que envolten el nucli urbà.

Creiem que el que s'ha de fer és millorar-ne les comunicacions i establir un sistema òptim de recepció de la informació cultural. Els espais de les Associació de Veïns, per exemple, serien un bon enllaç.

L'elaboració de la proposta d'actuació s'ha fet des d'aquesta perspectiva global del municipi i les seves necessitats, i s'han tingut en compte les tipologies d'activitats que es programen (veure pàgina 37) i les principals mancances detectades. Tal com s'ha apuntat a la diagnosi, no hi ha cap equipament tipus centre cívic per desenvolupar activitats socioculturals i formatives, i no hi ha espais de producció o dedicats als joves.

Els números entre parèntesi corresponen a la seva ubicació en els plànols de la pàgina 45. A nivell orientatiu, s'especifica la tipologia d'activitats culturals per a cada equipament.

Així, malgrat que el PECCat estableixi com a dotació mínima, d'equipaments culturals per a Castellbisbal, un arxiu municipal i un espai escènicomusical (qualificats com adequats) i una biblioteca local i un centre cultural polivalent (no determinats), tots ells existents actualment al municipi, des d'aquest estudi som més ambiciosos i proposem el següent:

EQUIPAMENTS CULTURALS

CENTRE CULTURAL (4)

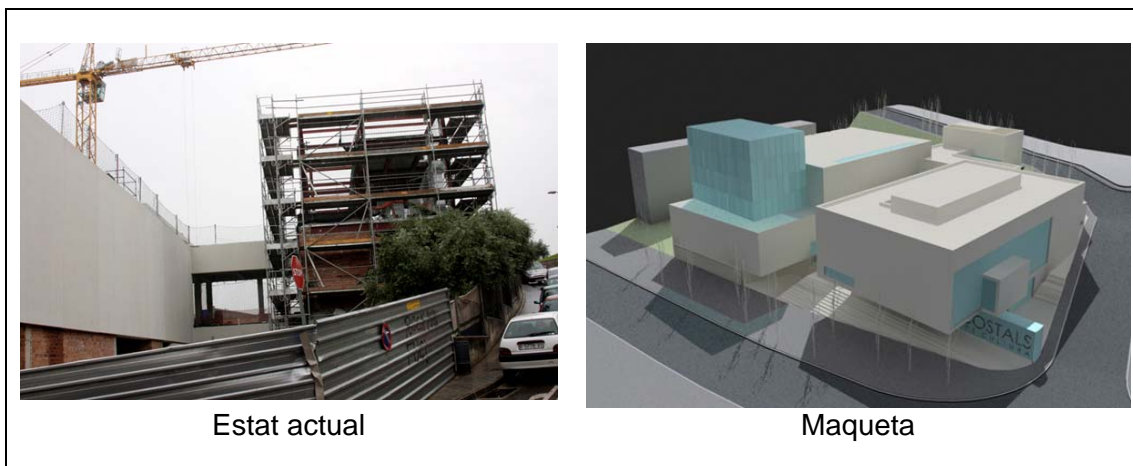

El nou Centre Cultural, encara està en fase de construcció. Serà de titularitat pública i tindrà una ubicació òptima dins del municipi; es preveu la finalització de les obres al llarg del primer trimestre de 2010.

El nou Centre Cultural és la gran aposta per la cultura al municipi i ha d'esdevenir l'equipament cultural de referència pel que fa a iniciatives culturals, lectura pública, arts escèniques i propostes expositives.

És l'equipament que, acompanyat d'una programació continuada i de qualitat, ha de permetre que la ciutadania de Castellbisbal se'n senti orgullosa i se'l faci seu. Potenciarà l'augment dels usuaris de la Biblioteca, de les activitats de reflexió i de les arts escèniques. L'equipament pot situar el municipi dins d'un marc comarcal i fer que s'hi puguin representar obres d'alt nivell.

A continuació es descriuen les diferents parts i funcions que tindrà, així com les activitats que s'hi podrà dur a terme.

Englobarà en un mateix equipament:

- **Biblioteca municipal**, segons els estàndards de biblioteques públiques, amb entrada per dos carrers, tindrà dues sales i una terrassa a la segona planta.
- **Teatre – auditori**, 370 localitats, que arribaran a 400, amb els dues llotges. Butaques fixes i platea no retràctil.
- **Espai per a activitats - sala d'exposicions**. Plantejat com a espai polivalent, per a xerrades, formació, exposicions,...
- A les **oficines** annexes, s'hi traslladarà les Àrees de Cultura, Educació i Infància de l'Ajuntament.

EI TEATRE – AUDITORI s'integrarà en els circuits d'arts escèniques existents, i acollirà la major part de les activitats d'aquest gènere:

- Representacions de teatre, música, dansa o altres gèneres, tant d'aficionats com de professionals
- Assaigs finals, creació d'espectacles i tallers de teatre
- Audicions, recitals i concerts per a escolars
- Presentacions, conferències...

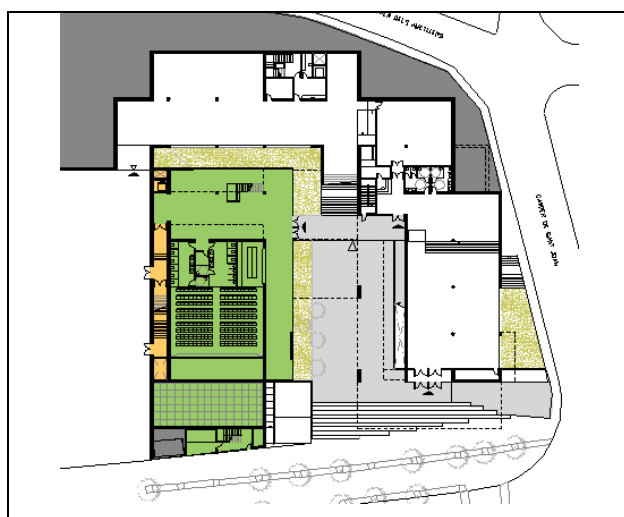

Teatre- auditori

LA **BIBLIOTECA**, és un equipament bàsic de referència cultural del territori i, tot i que ha de respondre a uns estàndards comuns de lectura pública, ha d'adaptar-se a les peculiaritats i necessitats del municipi.

La nova biblioteca de Castellbisbal, entre d'altres, assumirà els següents objectius:

- **Facilitar l'accés a la informació:** la biblioteca es configura com una entrada per fer realitat l'accés a la informació.
- **Suport a la formació:** les biblioteques públiques inclouen dins de la seva oferta de serveis, el suport a la formació, que s'orienta a ajudar els usuaris en relació a l'aprenentatge de les tecnologies i la cerca d'informació.
- **Foment de la lectura i desenvolupament cultural de la comunitat:** La biblioteca impulsa i coordina la realització d'activitats culturals, organitza actes i assegura que els interessos de la comunitat estiguin presents en la col·lecció documental del centre.
- **Espais de relació:** La biblioteca municipal té un paper, com a espai públic, de relació i de trobada. Les directrius de l'IFLA/Unesco (Fededació Internacional d'Associacions de Bibliotecaris i Biblioteques), conceben la biblioteca com "la sala d'estar de la comunitat", és a dir, com un espai de trobada on conflueix una certa diversitat d'oferta cultural i on, no només s'estableixen relacions individuals entre l'usuari i el llibre, sinó també relacions col·lectives.

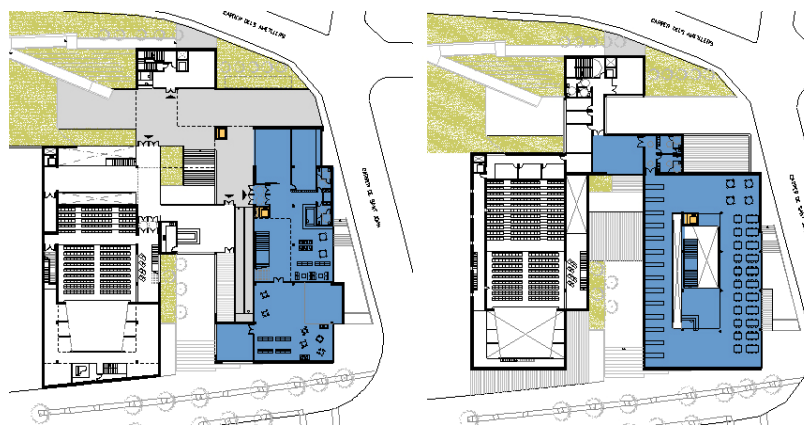

Biblioteca. Plànols de la primera i la segona planta

La **SALA POLIVALENT** programarà i acollirà activitats formatives o de reflexió, com ara conferències o xerrades, per un auditori de 75-100 persones. També es vertebrarà com un nou espai expositiu que, complementant l'actual sala d'exposicions municipal, aculli aquelles propostes més vinculades a l'àmbit de la cultura i les arts.

Activitats:

- Mostres d'arts plàstiques, arts aplicades, disseny o arts audiovisuals
- Exposicions d'artistes locals o forans
- Conferències o cursos

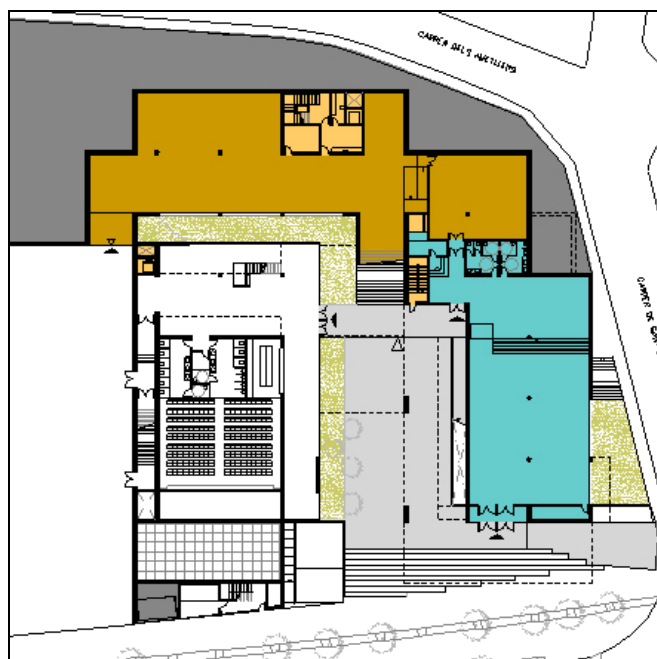

Sala polivalent

Les **OFICINES DE GESTIÓ** annexes, seran la seu de l'Àrea de Cultura de l'Ajuntament, veritable motor per a l'engranatge dels diferents equipaments, juntament amb la de Benestar Social, Educació i Infància i les entitats o altres agents implicats.

MUSEU DE LA PAGESIA (2)

Si bé l'estat actual d'aquest equipament es pot considerar, en termes generals, com a correcte, és necessari realitzar un esforç per fer possible que el Museu de la Pagesia esdevingui un dels referents en matèria de patrimoni cultural de Castellbisbal. És en aquest context que es considera com a prioritari dur a terme un estudi museogràfic i museològic, que permeti dotar-lo de nous continguts i recursos, per tal que esdevingui un centre d'interpretació del món de la pagesia i la història del municipi de Castellbisbal.

Activitats:

- Fons de cultura material, i recepció del patrimoni
- Tallers formació
- Exposicions temporals i col·lecció permanent.
- Itineraris del patrimoni

L'Ajuntament té en propietat la Masia de Can Pedrerol (16), situada entre naus industrials, al polígon de Santa Rita, molt lluny del casc urbà (vegeu mapa pàgina 45). Actualment el seu estat no en permet l'ús, ni hi ha cap proposta d'utilització, que no sigui com a destí de la romeria d'alguna entitat.

CASAL CULTURAL I RECREATIU (5)

El Casal Cultural Recreatiu, amb la inauguració del Centre Cultural, també haurà de re situar i definir-ne els usos dins del nou mapa d'equipaments. Naturalment les activitats escèniques, per a un auditori de programació municipal o d'altres entitats, passaran al nou Centre Cultural, i el Casal veurà reduïdes les seves activitats.

El Casal, però, seguirà essent un bon espai per a totes aquelles activitats relacionades amb l'oci: convocatòries multitudinàries o festives, els balls de festa major... Activitats que es podrien relacionar amb els envelats tradicionals. I naturalment, a través del seu bar, ha de seguir tenint un pes específic important com a espai de trobada, com a àgora, com a "plaça coberta": un espai de referència per a la vida comunitària de Castellbisbal. Una funció social que està desenvolupant des de fa molts anys, malgrat alguns alts i baixos per canvis generacionals. Una funció que, malgrat que sigui un equipament que no s'ha modernitzat, ha fet que la gent se'l senti seu, l'estimi i no en vulgui prescindir. Un espai però que, malgrat que pot ser molt apte per dur a terme assaigs de companyies teatrals, ja no serà, amb la inauguració del nou Centre Cultural, l'espai de referència per a les representacions escèniques. Sí que serà, doncs, la referència com a lloc de trobada, de generador d'idees i sinèrgies.

Amb tot, doncs, ja que es tracta d'un centre privat però amb necessitats públiques, caldria començar a treballar sobre les bases d'un futur conveni⁵, que regulés les relacions entre el Casal i l'Ajuntament en la perspectiva del conjunt de la xarxa d'equipaments culturals del municipi. Això facilitaria la incorporació de la seva agenda en els mecanismes de comunicació de l'Ajuntament, així com el fet que les ajudes municipals es veiessin revertides al conjunt del municipi.

Activitats:

- Calendari festiu (balls, concursos...) i gastronòmic (àpats populars i de germanor)
- Local social
- Concerts
- Assaig companyies teatrals (Elenc teatral, Coral... i d'altres)

⁵ Vegeu la publicació *Equipaments escènics: l'acord entre ajuntaments i entitats*. Document elaborat per ICC Consultors. CERC - Àrea de Cultura - Diputació de Barcelona, 2008.

- Presentacions, conferències...
- Tallers a les aules

TEATRE DE L'ESGLÉSIA - SALES PARROQUIALS (6)

Caldria estudiar la conveniència de realitzar un conveni entre l'Ajuntament i l'Església, on es regulés el sistema de cessió i quedessin reflectides les contrapartides entre l'Església i el Consistori.

Així, malgrat l'estat actual de la sala, la ubicació dins del municipi és òptima, i, amb una reforma integral de l'espai (especialment la caixa escènica), podria entrar a formar part, d'una manera activa, del conjunt dels equipaments culturals, com a complement de l'Escola de Música i del Centre Cívic, ja que es troba a la mateixa plaça.

Hauria d'esdevenir un petit espai, amb platea inclinada, per a representacions, recitals o microconcerts, per un auditori de 40-50 persones; una aula de suport dels dos equipaments esmentats, o un espai de reunió d'entitats, entre d'altres.

Activitats:

- Suport Escola de Música i Centre Cívic.
- Obres de petit format, monòlegs o recitals de poesia.
- A les aules, reunions.

SALA MOLÍ (7)

Les característiques de la Sala Molí, amb un gran espai diàfan, i la seva bona ubicació dins del municipi, la fan òptima per esdevenir un equipament de referència per a les entitats i les dinàmiques culturals del moviment juvenil.

La Sala Molí es dibuixa com un equipament per a les entitats, estructurat com un espai obert i compartit, amb infraestructures comunes (fotocopiadora, ordinadors, connexions a Internet, telefonia,...) i magatzems per desar petits materials de les entitats; i que trencaria, així, amb l'estructura clàssica de "despatxos tancats cedits a perpetuïtat a determinades entitats". És en el marc d'aquesta proposta que la Sala Molí podria esdevenir la seu d'entitats culturals i de la futura Coordinadora d'Entitats Culturals de Castellbisbal. Un equipament que fos centre de referència del dinamisme del món associatiu en les seves diferents manifestacions (arts escèniques i visuals, música, cicle festiu, cultura tradicional i popular, joventut, etc); un espai i plataforma oberta a la ciutadania que es convertís en el marc idoni per difondre i compartir, de manera coordinada, les experiències culturals i artístiques del teixit associatiu de Castellbisbal.

SALA D'EXPOSICIONS (8)

L'actual sala d'exposicions municipal continuarà oferint una programació expositiva generalista, més focalitzada a l'exhibició d'artistes amateurs en l'àmbit de les arts plàstiques, arts aplicades, disseny, audiovisuals, etc. La seva dinàmica s'haurà de coordinar amb la sala polivalent del nou Centre Cultural, per tal d'oferir al municipi una proposta expositiva única i diversa.

- Exhibició d'artistes amateurs (arts plàstiques, arts aplicades, disseny, audiovisuals, etc)
- Exposició elements d'altres departaments municipals (Medi Ambient, Benestar Social,...)

BUCS D'ASSAIG (10)

Seguir amb les activitats d'assaig per a grups locals, com a complement i amb coordinació de l'Escola de Música.

ESCOLA MUNICIPAL DE MÚSICA MIQUEL BLANCH (11)

Seguir amb les activitats i programa que es porta a terme actualment, ja que és un dels equipaments actuals més ben dotats i més actius.

Comptaria amb el suport, tant del petit espai escènicomusical de la Sala Parroquial, com dels bucs d'assaig.

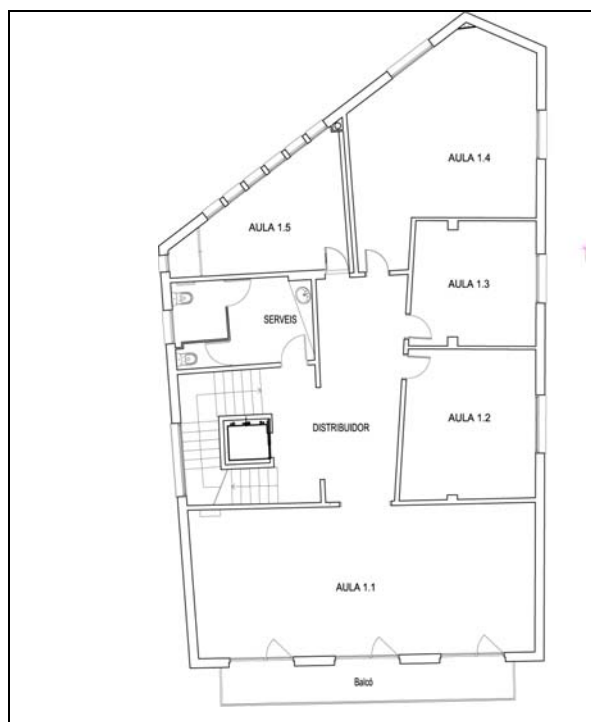

Plànol de la primera planta

LA NAU (14)

Creiem que Castellbisbal necessita un espai de producció, de construcció, d'assaig, que pugui absorbir propostes de creadors escènics o plàstics.

Recentment s'ha adquirit, en règim de lloguer, una nau al polígon industrial Comte de Sert. Es traca d'un espai de dimensions considerables, part de la qual s'ha dedicat només a emmagatzemar materials d'entitats i associacions. No té les característiques d'hotel d'entitats, ni de centre de producció. Aquest espai és fàcilment compartimentable, i prou apartat del centre urbà com per compaginar activitats de producció, sense causar molèsties veïnals. Amb una adequada reestructuració de l'espai disponible (actualment hi ha la Brigada municipal i l'Agrupació de Defensa Forestal, ADF), la Nau es podria convertir en una oportunitat per esdevenir un centre de producció i intercanvi d'artistes plàstics i visuals locals, d'arts escèniques de propostes de cultura popular i tradicional (construcció d'escenografies, de Gegants, Caps grossos, assaig...). Un espai d'acollida i intercanvi de propostes de creadors i d'activitats que, per les seves dimensions, necessiten espais grans, que possibilitin, alhora, l'aïllament i la comunicació característics dels centres on es desenvolupen activitats de creació, producció i emmagatzematge de materials.

Pel que fa al funcionament, per tal de reduir costos de personal, alhora que poder disposar d'un sistema flexible d'utilització dels espais, es proposa algun sistema d'identificadors, a base de targetes magnètiques. Les entitats podrien accedir al seu material quan volguessin. Quant als artistes locals, plàstics o visuals, la cessió dels espais, i per tant de les targetes, seria temporal, i hauria d'anar acompanyada de la presentació d'algun projecte concret, i estar subjecte a l'avaluació per part d'una comissió municipal.

SANT MARC 11, UNA OPORTUNITAT (15)

Aquesta proposta és una opció de futur encaminada a poder disposar d'un Centre Cívic de nova creació, amb accés per la Plaça de l'Església i el carrer Sant Marc. El nou equipament integraria l'actual edifici "Sant Marc 11", així com l'antiga biblioteca Jacint Verdaguer i la planta baixa, "edifici Sant Joan", de 176,5 m² (C. Sant Joan, 2, antic Banc de Sabadell).

Amb el trasllat de la biblioteca al nou Centre Cultural, queda disponible un espai molt interessant a la Plaça de l'Església, al costat de l'Escola de Música. Un espai, situat a un primer pis, que a sota té un altre espai buit, de propietat municipal. L'accés, a nivell de carrer, és òptim. Aquests espais podrien comunicar-se internament, a través del celobert, amb l'edifici del darrere, l'actual "Sant Marc, 11" que és seu dels tallers de formació, Escola d'Adults.... Tal com s'ha dit, aquest edifici actualment no reuneix les condicions òptimes.

Creiem doncs, que és una oportunitat, que no es pot deixar escapar: poder disposar d'un equipament destinat a donar atenció primària en matèria cultural i sociocomunitària, "serveis bàsics", en un espai privilegiat al centre del poble. Un espai útil tant per rebre propostes alienes, com per implementar polítiques culturals locals de proximitat, de caràcter transversal (culturals, socials, formatius). Un gran espai cívic, amb sortida a dos carrers, amb un accés molt millor que l'actual. Un nou i modern **centre cívic**, degudament equipat, amb una superfície total de 958 m².

Així les activitats formatives estarien ubicades bàsicament entorn de la Plaça de l'Església, on hi hauria el Centre Cívic, l'Escola de Música i la Sala Parroquial, que podria acollir audicions musicals i representacions escèniques de petit format d'aquests dos equipaments.

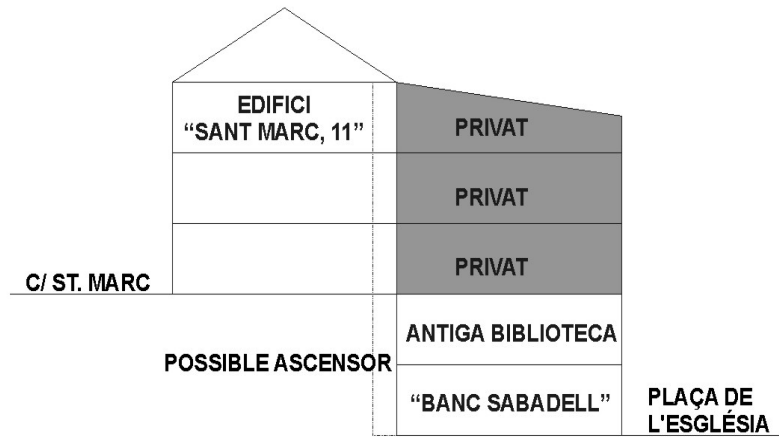

Proposta d'accessibilitat

Activitats

- Activitats socioculturals (tallers, dona, gent gran, interculturalitat...)
- Tallers arts plàstiques, audiovisuals o noves tecnologies...
- Escola d'Adults i Normalització lingüística
- Cessió d'espais (Escola de Música, reunions, grups polítics, altres departaments municipals...)



ALTRES ESPAIS AMB USOS CULTURALS

PAVELLONS ESPORTIUS (9)

Donat que a Castellbisbal, per les dimensions de la població, no hi ha espai destinat a concerts multitudinaris és prou adequat de seguir utilitzant aquests pavellons, per a tal fi, tot i els costos eventuais que suposa, com són el lloguer d'infraestructures o el cobriment de la pista.

Activitats:

- Activitats lúdiques
- Concerts de gran format

SALA D'ACTES AJUNTAMENT (12)

Si aquesta sala continua acollint, de manera puntual, usos culturals, es proposa com a espai per dur a terme les següents activitats:

- Actuacions escèniques de petit i mitjà format
- Xerrades i conferències

S'ha de preveure que, en el supòsit que aquesta sala canviï d'ús, l'espai per a activitats de reflexió o xerrades quedaria reduït únicament a la sala polivalent del nou Centre Cultural.

CAN MARGARIT (13)

S'hi pot seguir programant activitats de música o teatre al jardí, a l'aire lliure, ja que és un espai acollidor dins d'un marc patrimonial.

IDEES CLAU I PROPOSTA D'INTERVENCIONS DE LES PRINCIPALS ACTUACIONS

- Finalització del nou Centre Cultural
- Estudi i avaluació de les propostes relatives a la Sala Molí i la Nau
- Estudi d'adequació de la Sala Parroquial a les necessitats culturals i les normatives legals vigents.
- Estudi de museogràfic per tal d'ampliar la proposta del Museu.
- Estudi i avaluació de la proposta d'adequació arquitectònica de l'edifici "Centre Cívic" i del projecte de comunicació de l'actual edifici Sant Marc, en els dos espais de la Plaça de l'Església.

APROXIMACIÓ A LES NECESSITATS I ORGANITZACIÓ DEL NOU CENTRE CULTURAL

En aquests moments no és possible quantificar amb exactitud el personal, ni la dedicació, ja que es considera que està subjecte a la definició, tipologia, intensitat i projecció del conjunt d'activitats, amb què es vulgui estructurar el nou centre cultural.

FUNCIONS A COBRIR

- Direcció, Programació i coordinació de l'equipament
 - Auditori
 - Sala polivalent – exposició
 - Coordinació de les activitats amb la Biblioteca

- Actes al teatre o a la sala polivalent, sense públic o d'accés lliure (sense acomodació, ni control d'accés)
 - Personal de suport (servei de consergeria, polivalent i professionalitzat): supervisió de sala, accessos, vestíbul i manteniment bàsic
 - Responsable tècnic, si s'ha d'utilitzar l'equipament escenotècnic.

- Actes al teatre o a la sala polivalent, amb públic i control d'accés
 - Personal de suport (servei de consergeria, polivalent i professionalitzat)
 - Responsable tècnic
 - Personal tècnic auxiliar o especialitzat, segons necessitats (maquinistes, elèctrics, de càrrega-descàrrega, muntadors, regidors...)
 - Personal d'atenció al públic (taquilla, control d'accés, acomodació, guarda-roba...)

**PROPOSTA DE GESTIÓ MIXTA PEL CONJUNT DE L'EQUIPAMENT
(Ajuntament i externalització de determinats serveis)**

- Ajuntament
 - Direcció, Programació i coordinació de l'equipament.
 - Personal de suport (servei de consergeria, polivalent i professionalitzat)

- Per a exteriorització del servei, en funció de l'activitat:
 - Personal tècnic
 - Personal d'atenció al públic

RESUM. COMPARATIVA USOS ACTUALS I PROPOSTA

Nom	Us actual	Proposta d'usos	Term. ⁶
CENTRE CULTURAL	En construcció	<p>Auditori- Sala d'actes</p> <ul style="list-style-type: none"> • Representacions d'arts escèniques, tant d'aficionats com professionals • Assaigs finals, creació d'espectacles i tallers de teatre • Audicions, recitals i concerts per a escolars • Presentacions, conferències... <p>Biblioteca</p> <ul style="list-style-type: none"> • Facilitar l'accés a la informació • Suport a la formació • Foment de la lectura i desenvolupament cultural de la comunitat • Espais de relació • Presentacions de llibres, mostres i concursos literaris • Actuacions de petit format: contes infantils i adults, recitals poètics. <p>Sala polivalent</p> <ul style="list-style-type: none"> • Mostres d'arts plàstiques, arts aplicades, disseny o arts audiovisuals • Exposicions d'artistes locals o forans • Participació en els circuits expositius existents • Conferències i cursos 	1
MUSEU DE LA PAGESIA	<ul style="list-style-type: none"> • Col·lecció món de la pagesia. • Exposicions esporàdiques 	<ul style="list-style-type: none"> • Realització d'estudi museogràfic i muselògic • Fons de cultura material, i recepció patrimoni • Tallers formació • Exposicions temporals i col·lecció permanent. • Itineraris de patrimoni 	3
CASAL CULTURAL I RECREATIU	<ul style="list-style-type: none"> • Centre social del poble. Sales per a reunions o assaigs. • Àpats populars i actes que organitzen entitats locals. • Concerts, activitats escèniques i ball de Festa Major. 	<ul style="list-style-type: none"> • Calendari festiu (balls, concursos...) i gastronòmic (àpats populars i de germanor) • Local social • Concerts 	

⁶ Terminis d'actuació: 1= curt, 2= mitjà, 3= llarg

		<ul style="list-style-type: none"> • Assaig companyies teatrals • Presentacions, conferències i tallers a les aules 	
TEATRE DE L'ESGLÉSIA I SALES PARROQUIALS	<ul style="list-style-type: none"> • Teatre en desús. • Sales parroquials per a reunions. 	<ul style="list-style-type: none"> • Suport Escola de Música i Centre Cívic. • Obres de petit format, monòlegs o recitals de poesia. • Aules reunions. 	2
SALA MOLÍ	<ul style="list-style-type: none"> • Activitats socials d'algunes entitats • Algunes activitats escèniques 	<ul style="list-style-type: none"> • Hotel d'entitats • Seu de la Coordinadora d'entitats culturals de Castellbisbal 	2
SALA D'EXPOSICIONS	<ul style="list-style-type: none"> • S'hi exhibeixen petites exposicions temporals, locals i de circuits 	<ul style="list-style-type: none"> • Exhibició d'artistes amateurs (arts plàstiques aplicades, disseny, audiovisuals, etc) • Exposició elements d'altres departaments municipals (Medi Ambient, B. Social,...) 	
BUCS D'ASSAIG	<ul style="list-style-type: none"> • Bucs d'assaig per a grups locals 	<ul style="list-style-type: none"> • Bucs d'assaig per a grups locals 	
ESCOLA DE MÚSICA	<ul style="list-style-type: none"> • Formació i audicions de música. 	<ul style="list-style-type: none"> • Formació i audicions de música. 	
NAU	<ul style="list-style-type: none"> • Magatzem d'entitats 	<ul style="list-style-type: none"> • Espai de creació i producció plàstica, escènica, d'arts visuals, cultura popular, etc • Magatzem d'entitats 	2
NOU CENTRE CÍVIC	<p>Edifici "Sant Marc 11"</p> <ul style="list-style-type: none"> • Escola d'Adults • Tallers d'alfabetització,. • Seu d'alguna associació <p>Biblioteca Jacint Verdaguer</p> <ul style="list-style-type: none"> • Biblioteca pública, <p>Espai planta baixa, en desús</p>	<p>Nou Centre Cívic</p> <ul style="list-style-type: none"> • Activitats socioculturals (tallers, dona, gent gran, interculturalitat...) • Tallers d'arts plàstiques, audiovisuals o noves tecnologies... • Escola d'Adults i Normalització lingüística • Cessió d'espais (Escola de Música, reunions, grups polítics...) 	3
PAVELLONS ESPORTIUS	<ul style="list-style-type: none"> • Activitats lúdiques • Concerts de gran format 	<ul style="list-style-type: none"> • Activitats lúdiques • Concerts de gran format 	
SALA D'ACTES AJUNTAMENT	<ul style="list-style-type: none"> • Actuacions escèniques de petit i mitjà format • Xerrades i conferències 	<ul style="list-style-type: none"> • Actuacions escèniques de petit i mitjà format • Xerrades i conferències 	
CAN MARGARIT	<ul style="list-style-type: none"> • Seu de l'Àrea de Cultura • Actuacions al jardí 	<ul style="list-style-type: none"> • Actuacions de música o teatre, a l'aire lliure. 	

4. CRÈDITS

El Pla d'equipaments culturals de Castellbisbal és una iniciativa de l'Ajuntament de Castellbisbal, que compta amb el suport del Centre d'Estudis i Recursos Culturals (CERC) de l'Àrea de Cultura de la Diputació de Barcelona.

Coordinació metodològica, elaboració i redacció de l'estudi:

- Juanjo Navarro i David Marot. Trifusió, projectes culturals
- Eugènia Argimon, Xavier Coca i Aina Roig, equip tècnic del programa d'assessorament cultural del Centre d'Estudis i Recursos Culturals (CERC) de l'Àrea de Cultura de la Diputació de Barcelona, amb el suport de Maite Cuso, becària

Ha comptat amb el suport de

- Francesca Torras, Regidora d'Educació, Cultura i Patrimoni de l'Ajuntament de Castellbisbal
- Sònia Garcia, tècnica de Cultura i Festes de l'Ajuntament de Castellbisbal

Volem agrair la col·laboració de totes les persones i entitats que han fet possible l'elaboració d'aquest document.

Fotografies: Trifusió, projectes culturals

Plànols dels equipaments: Ajuntament de Castellbisbal

I. METODOLOGIA

Abril 2009. La primera presa de contacte va ser una trobada amb la Regidora d'Educació, Cultura i Patrimoni, Francesca Torras, i la tècnica municipal de Cultura i Festes, Sònia Garcia, acompanyada d'una primera visita d'aproximació, a bona part dels equipaments culturals del municipi.

- *Maig.* Inici de la recerca d'informació i d'indicadors sobre la realitat demogràfica, social, les comunicacions del municipi, les infraestructures i equipaments així com les entitats i manifestacions culturals. Gran part d'aquesta documentació va estar facilitada pel CERC. Interpretació de tota la informació i plasmació en gràfics i mapes.
- *Principis de juny.* Segona trobada amb la Regidora d'Educació, Cultura i Patrimoni i la tècnica de cultura, a mode d'entrevista en la qual es va repassar totes les entitats i agents culturals, així com es va parlar d'activitats i es van apuntar idees per a equipaments de nova creació.
- *Principis de juliol.* Visita i estudi detallat dels equipaments existents i en projecte.
- *Mitjans de juliol.* Inici del procés consultiu. Entrevistes a diferents agents culturals o altres persones coneixedores de la realitat del municipi. Anàlisi de les línies d'acció cultural. Recollida i valoració d'idees.
- *Agost.* Redacció de la diagnosi de la situació actual. Contactes puntuals amb agents culturals.
- *Setembre.* Redacció de la Proposta d'actuació. Possibilitats i oportunitats del Pla d'Equipaments.
- *Octubre 2009.* Última visita als equipaments. Lliurament del document final. Proposta per a una estratègia de vertebració dels equipaments culturals existents i en projecte.

VISITES I ENTREVISTES

S'ha dut a terme dues trobades amb la Regidora d'Educació, Cultura i Patrimoni i la tècnica de cultura (abril i juny 2009) i tres visites als equipaments (juny, juliol i octubre 2009)

El dia 9 de juliol de 2009 es va realitzar dues trobades consultives, amb diferents agents culturals del municipi, que es relacionen a més avall. Un procés de recollida d'idees, no participatiu, en què vam demanar als entrevistats una anàlisi global, procurant que es desvinculés dels interessos particulars de les entitats o associacions que representaven.

- **Josep Rabella:** Ha estat impulsor de les associacions de campaners, Potarajos club competició i Geganters de Castellbisbal, etc... Molt vinculat associativament i cultural al municipi, i ex regidor.
- **Mercè Comelles:** Psicòloga que treballa a l'Ajuntament i que ara no està vinculada al moviment associatiu, cultural i social. Va ser pionera, juntament amb d'altres persones de la revista Arada (revista cultural que parlava de Castellbisbal i dels seus actes culturals).
- **Pere Nicolau:** Impulsor de la Cuca de Castellbisbal, de la Colla del Bon Àpat i de diverses associacions més, tot i que en l'actualitat gaudeix del moviment cultura i social, però ja no com a impulsor.
- **Remi:** forma part dels Grallers de Castellbisbal, i ha estat una de les persones que va crear la Candidatura B pel Casal Cultural, que és tractava d'una junta nova, més jove, per oferir una nova perspectiva i una nova programació més adient.
- **Josep Morral:** Impulsor del Centre Cultural de Castellbisbal, quan no hi havia cap espai municipal per festes o actes culturals. En l'actualitat, degut a la seva edat, poc vinculat a la vida cultural, social i associativa.
- **Antonio Jiménez:** Impulsor del Casal Cultural de Castellbisbal, quan no hi havia cap espai municipal per a festes o actes culturals. En l'actualitat, degut a la seva edat, poc vinculat a la vida cultural, social i associativa.

II. RELACIÓ D'ACTIVITATS DEL 2008 (ORDENADES PER DATA)

GENER	Activitat	Organitzador	C.organ.	Espai	C.Espai	C.Gen.
04/01/2009	Ball Gent Gran	Gent Gran Espai Plaça	9	Aula Cultura Casal	4	0
06/01/2009	El Quinto de Reis	Assoc. Juv. Granja Garrafot	11	Granja Garrafot	4	0
04/01/08	Esclat gospel sisters i La Big Mama	Regidoria de Cultura	1	Casal Cultural i Recreatiu	1	4
05/01/08	Cavalcada de Reis	Regidoria de Cultura	1	Itinerari	2	11
05/01/08	Arribada Patge reial	Regidoria de Cultura	1	Plaça Església	2	0
05/01/08	Recepció Reis	Regidoria de Cultura	1	Casal Cultural i Recreatiu	4	0
18/01/08	Cop de Clown "Pallassos"	Regidoria d'Educació	3	Sala d'actes	1	1
18/01/08	Gertrudis + Manolos + DJ	Regidoria de Cultura	1	Carpa Parc Castell	1	4
18/01/08	Festival Casa Andalusia "Elsa Rios"	Regidoria de Cultura	1	Casal Cultural i Recreatiu	1	11
18/01/08	Concurs de donuts	Regidoria de Cultura	1	Casal Cultural i Recreatiu	4	0
18/01/08	Exposició Les Mil i una rumbes	Museu Pagesia	5	Sales d'exposicions	3	14
19/01/08	Escudella popular	Regidoria de Cultura	1	Parc Folch i Torres	2	0
19/01/08	Juguimòbil	Regidoria d'Educació	3	Pati esbarjo	2	0
19/01/08	Espectacle Titelles Teia Moner "Xefs"	Regidoria d'Educació	3	Sala d'actes	1	1
19/01/08	Ball "Se atormenta una vecina + DJ"	Regidoria de Joventut	4	Envelat	4	4
19/01/08	Empaitafoc	Regidoria de Cultura	1	Inici Parc Folch i Torres	2	11
19/01/08	Concurs sudoku	Regidoria de Cultura	1	Casal Cultural i Recreatiu	4	13
20/01/2008	MAG MANU, FLIPA	Regidoria de Cultura	1	Casal Cultural i Recreatiu	1	5
20/01/2008	Concert músiques Castellbisbal	Regidoria de Cultura	1	Església	1	5
20/01/2008	Teatre "La Tanca" de la cia la Invenció	Regidoria de Cultura	1	Sala molí	1	1
20/01/08	Plantada de Gegants	Regidoria de Cultura	1	Plaça Lluís Companys	2	11
20/01/08	Agility	Regidoria de Cultura	1	Parc destresses	2	0
20/01/2008	Torneig pro evolution	Regidoria de Joventut	4	Sala d'actes	4	0
21/01/2008	Concert Escola de Música	Regidoria de Cultura	1	Església	1	5
21/01/2008	Club dels monòlegs	Regidoria de Cultura	1	Casal Cultural i Recreatiu	1	1
22/01/2008	Botifarrada popular	Regidoria de Cultura	1	Parc Folch i Torres	2	0
22/01/2008	Parc infantil	Regidoria d'Educació	3	Avda. Gaudí	2	0
22/01/2008	CONCERT PEP SALA	Regidoria de Cultura	1	Casal Cultural i Recreatiu	1	4
22/01/2008	Sardanes	Regidoria de Cultura	1	Parc Folch i Torres	2	11
FEBRER	Activitat	Organitzador	C.organ.	Espai	C.Espai	C.Gen.
02/02/2008	Ball Carnestoltes "Show Cristian i Domènech + Supernova S. System"	Regidoria de Cultura	1	Casal Cultural i Recreatiu	4	4
03/02/2008	Animació "Gresquiss"	Regidoria d'Educació	3	Casal Cultural i Recreatiu	1	5
15/02/2008	Concert Love of Lesbian	Regidoria de Cultura	1	Sala d'actes	1	5
22/02/2008	Hora del conte amb "El nen del llac"	Regidoria d'Educació	3	Biblioteca	1	10

02/02/2008	Rua Carnestoltes	Regidoria de Cultura	1	Avda. Gaudí	2	11
03/02/2008	Rua infantil carnestoltes amb Xip Xap	Regidoria de Cultura	1	Avda. Gaudí	2	11
15/02/2008	Sevillanes	Regidoria de Cultura	1	Illa esportiva	4	11
MARÇ	Activitat	Organitzador	C.organ.	Espai	C.Espai	C.Gen.
01/03/2008	Sopar de Carreters	Casal Cultural i Recreatiu	6	Casal Cultural i Recreatiu	4	0
01/03/2008	Dia Andalusia	Casa Andalusia	11		4	0
02/03/2008	"Marina al país de les clavegueres" Dreams	La Xarxa	11	Casal Cultural i Recreatiu	1	1
02/03/2008	Ball Gent Gran	Gent Gran Espai Plaça	9	Aula Cultura Casal	4	0
02/03/2008	Festa dels tres tombs	Amics St Antoni Abat	11	Inici Parc Folch i Torres	2	11
02/03/2008	Visita	Museu Pagesia	5	Torre Fossada	5	9
04/03/2008	Expo "Després de l'ESO... què? Ja saps que faràs?"	Regidoria d'Educació	3	IES Castellbisbal	4	13
06/03/2008	Expo fotog "III Instants de natura"		12	Sala Exposicions	3	14
07/03/2008	Jam session Escola de Música	Escola Música i AMPA	8	Escola de Música	1	5
07/03/2008	Contes gènere X. Demelo per a alumnes IES Castellbisbal		12	Sala d'actes	1	1
07/03/2008	Inaug. Expo. "Dones davant la guerra"		12	Sala Plens	3	14
07/03/2008	Inaug. Jornades Dona i Lectura. Manifest		12	Casal Cultural i Recreatiu	4	0
07/03/2008	Concert Xazzar + Sopar fred		12	Casal Cultural i Recreatiu	1	5
09/03/2008	Ball Gent Gran	Gent Gran Espai Plaça	9	Aula Cultura Casal	4	0
10/03/2008	Presentació llibre Núria Ribó		12	Sala d'actes	1	10
10/03/2008	Taller loga del Riure		12	Centre Serveis Gent Gran El Serral	6	13
11/03/2008	Lectura República en femení		12	Sala d'actes	1	13
11/03/2008	Pel·lícula "Trece rosas"		12	Sala d'actes	1	8
12/03/2008	Taller loga per Riure		12	Centre Serveis Gent Gran El Serral	6	13
12/03/2008	Xerrada "Dona, salut i qualitat de vida"		12	Sala Actes	1	13
13/03/2008	Taller cuina "Cuida't menjant sa"	CADA (Agrup Dones Actives)	11	Sala Actes	6	13
13/03/2008	Sortida al teatre "Mamma Mia"		12		1	15
14/03/2008	Espectacle infantil "El riu ja no riu"		12	Casal Cultural i Recreatiu	1	1
14/03/2008	VIII Sopar Dones		12	Casal Cultural i Recreatiu	1	0
14/03/2008	Cicle contrabaix amb Quico Pi de la Serra	Regidoria de Cultura	1	Sala d'actes	1	4
15/03/2008	Caminada Dona i Esport		12	Moll Barcelona	2	0
16/03/2008	Ball Gent Gran	Gent Gran Espai Plaça	9	Aula Cultura Casal	4	0
16/03/2008	Festa Aigua Dia Mundial		12	Parc Folch i Torres	2	0
17/03/2008	Casal Primavera "Va de pirates"		12	CEIP Els Arenys	4	0
23/03/2008	Ball Gent Gran	Gent Gran Espai Plaça	9	Aula Cultura Casal	4	0
28/03/2008	Hora del conte	Bibl. Mn. Jacint	7	Biblioteca	1	10

	"Contes per ser feliç"	Verdaguer				
30/03/2008	Ball Gent Gran	Gent Gran Espai Plaça	9	Aula Cultura Casal	4	0
Dilluns	Jocs memòria gent gran	Benestar Social	2	Espai Plaça	4	0
Dimarts	Tertúlia - Compartim vivències	Benestar Social	2	Espai Plaça	4	13
Dimecres	Taller de contes	Benestar Social	2	Espai Plaça	6	13
Dijous	Bingo	Benestar Social	2	Espai Plaça	4	0
Divendres	Jocs de taula	Benestar Social	2	Espai Plaça	4	0
Divendres	Visita	Museu Pagesia	5	Museu Pagesia	5	9
Dissabte	Visita	Museu Pagesia	5	Museu Pagesia	5	9
Diumenge i festius	Visita	Museu Pagesia	5	Museu Pagesia	5	9
ABRIL	Activitat	Organitzador	C.organ.	Espai	C.Espai	C.Gen.
01/04/2008	Xerrada opcions després ESO	IES Castellbisbal	11	Sala d'actes	1	13
03/04/2008	Conferència Índia Fund. Vicente Ferrer		12	Sala Plens	1	13
05/04/2008	Inauguració exposició "Melodia Visual"	Moments Assoc. Fotog.	11	Sala exposicions	3	14
05/04/2008	Exposició VI Concurs Fotog. Tres Tombs	Amics St Antoni Abat	11	Sala Molí	3	14
06/04/2008	Teatre "Bel-lum" amb la cia Clownx Teatre	La Xarxa	11	Casal Cultural i Recreatiu	1	1
06/04/2008	Visita	Museu Pagesia	5	Torre Fossada	5	9
06/04/2008	Ball Gent Gran	Gent Gran Espai Plaça	9	Aula Cultura Casal	4	0
06/04/2008	Cantata Coral Evangèlica	Església Evangèlica	11	Sala d'actes	1	5
11, 12 i 13/04/08	Seminari tècnic d'arbitratge	Assoc. Karate	11	Pavelló CEIP Benviure	4	13
12/04/2008	II Fòrum Jove	Regidoria de Joventut	4	CEIP Benviure	4	13
13/04/2008	Ball Gent Gran	Gent Gran Espai Plaça	9	Aula Cultura Casal	4	0
13/04/2008	3 h Resistència Motocros	Esport Motor	11	Circuit Can Galí	2	0
16/04/2008	Taller Hip Hop	Illa Esportiva	11	Illa Esportiva	6	13
18/04/2008	Xerrada sobre Maria Mercè Marçal	Col·lectiu Capbreu	11	Escola de Música	1	13
18/04/2008	Inaug. Exp. Ma. M. Marçal "Amb l'ànima sense vels"	Museu Granollers	11	Escola de Música	3	14
18/04/2009	Vetllada de boxa	Club Boxeo	11	Casal Cultural i Recreatiu	1	0
19/04/2008	Concert Coral Sant Jordi	Regidoria de Cultura	1	Església Parroquial C/Major, Pi i Margall, etc	4	4
19/04/2008	Poemes al carrer	Col·lectiu Capbreu	11	Pati esbarjo	2	10
19/04/2008	Lectura de poemes	Col·lectiu Capbreu	11	Pati esbarjo	2	10
20/04/2008	Ball Gent Gran	Gent Gran Espai Plaça	9	Aula Cultura Casal	4	0
20/04/2008	Concert coral Polifònica Puig Reig	Casal Cultural i Recreatiu	6	Casal Cultural i Recreatiu	1	4
20/04/2008	Autocròs Social	AC Potarros	11	Serral Verdolaga	2	0
23/04/2008	L'aventura de Sant Jordi	Regidoria de Cultura	1	Plaça Església	2	10
23/04/2008	Presentació del llibre de Josep Mateu	Museu Pagesia	5	Sala d'actes	1	10
23/04/2008	Mostra puntaires	Regidoria de Cultura	1	Plaça Església	2	11
23/04/2008	Tallers Sant Jordi	AMPAS	11	Plaça Església	6	13
23/04/2008	La llegenda de Sant Jordi Rovell d'Ou		12	Pati esbarjo	2	1

23/04/2008	Contacontes	Gent Gran Espai Plaça	9	Plaça Església	2	1
23/04/2008	Parades per comprar llibres i roses		12	Plaça Església	2	14
25/04/2008	Hora del conte "Contes pintats d'aigua"	Regidoria d'Educació	3	Plaça Església	2	10
26/04/2008	Correfoc		12	Plaça Catalunya	2	0
26/04/2008	II Nit de foc - Tabalada		12	Plaça Església	2	0
26/04/2008	Concert II putto musicante + DJ	Diablers Castellbisbal	11	Diversos espais	1	11
27/04/2008	Arrossada popular	Granja Garrafot i Colla Bon Apat	11	Parc Folch i Torres	2	0
27/04/2008	Ball Gent Gran	Gent Gran Espai Plaça	9	Aula Cultura Casal	4	0
30/04/2008	Concert combos Escola de Música	Escola Música i AMPS	8	Sala d'actes	1	5
Dilluns	Jocs memòria gent gran	Benestar Social	2	Espai Plaça	4	0
Dimarts	Tertúlia - Compartim vivències	Benestar Social	2	Espai Plaça	4	13
Dimecres	Taller de contes	Benestar Social	2	Espai Plaça	6	13
Dijous	Bingo	Benestar Social	2	Espai Plaça	4	0
Divendres	Jocs de taula	Benestar Social	2	Espai Plaça	4	0
Divendres	Visita	Museu Pagesia	5	Museu Pagesia	5	9
Dissabte	Visita	Museu Pagesia	5	Museu Pagesia	5	9
Diumenge i festius	Visita	Museu Pagesia	5	Museu Pagesia	5	9
MAIG	Activitat	Organitzador	C.organ.	Espai	C.Espai	C.Gen.
01/05/2008	38a Trobada de petits caramellaires	Regidoria de Cultura	1	Parc Folch i torres	2	11
02/05/2008	Inauguració de La Caseta	Regidoria d'Educació	3	c/ Bellavista	2	0
03/05/2008	Teatre "Fantasia musical" Casal avis Abrera	Benestar Social	2	Sala d'actes	1	1
04/05/2008	Visita	Museu Pagesia	5	Torre Fossada	5	9
04/05/2008	Ball Gent Gran	Gent Gran Espai Plaça	9	Aula Cultura Casal	4	0
10/05/2008	Cicle Titelles: "Solista" Cia. Rocamora	Regidoria de Joventut	4	Sala Molí	1	1
10/05/2008	Teatre Gent Gran "Ara farà set anys"	Benestar Social	2	Sala d'actes	1	1
10/05/2008	Concert Autoput	Regidoria de Joventut	4	Envelat Parc Castell	1	5
11/05/2008	Teatre Mòbil Alegretto	La Xarxa	11	Casal Cultural i Recreatiu	1	1
11/05/2008	Ball Gent Gran	Gent Gran Espai Plaça	9	Aula Cultura Casal	4	0
16/05/2008	Inauguració exposició Núria Garcia Caldés	Regidoria de Cultura	1	Museu Pagesia	5	14
17/05/2008	Concert Que pum que pam + DJ	Regidoria de Joventut	4	Carpa Castell	1	4
17/05/2008	Cicle Titelles: "Cabaret muchas y malas" La Feas		12	Sala Molí	1	1
17/05/2008	Excursió Gent Gran	Benestar Social	2	Sala Plens	4	0
17/05/2008	25a Caminada "Montserrat a peu"		12	Plaça Església	2	0
17/05/2008	Taller d'arqueologia	Museu Pagesia	5	Pati esbarjo	2	9
17/05/2008	Escola Instructors	Assoc. Karate	11	CEIP Benviure	4	13
17/05/2008	Visita guiada al Museu de la Pagesia	Regidoria de Cultura	1	Museu Pagesia	5	9
18/05/2008	Ball Gent Gran	Gent Gran Espai Plaça	9	Aula Cultura Casal	4	0

19/05/2008	Visita Oficina Mòbil Informació Consumidor		12	Av. Gaudí	2	0
23/05/2008	Hora del conte "Tallers de l'obrador"	Regidoria d'Educació	3	Biblioteca	1	10
24/05/2008	Excursió Gent Gran	Benestar Social	2	Sala Plens	4	0
24/05/2008	Cicle Titelles: "Unforgettable-TBO Vivo" Ttukitrek		12	Sala Molí	1	1
24/05/2008	Concert de piano, Escola de Música	Regidoria de Cultura	1	Sala d'actes	1	5
24/05/2008	Cruz de mayo	Casa Andalusia	11	Casal Cultural i Recreatiu	1	5
24/05/2008	Inici Festa Major de Santa Rita	Regidoria de Cultura	1	Santa Rita	2	0
25/5 a 7/6/2008	Exposició Titelles Autors Catalans		12		3	14
25/05/2008	Raid Bicycles Muntanya Sitges-Castellbisbal	Esport Motor	11		2	0
25/05/2008	Ball Gent Gran	Gent Gran Espai Plaça	9	Aula Cultura Casal	4	0
26/05/2008	Eleccions Junta Directiva	Gent Gran Espai Plaça	9	Sala d'actes	4	0
30 i 31/05/2008	Romeria Casa d'Andalusia a Can Pedrerol	Casa Andalusia	11	Can Pedrerol	2	11
30/05/2008	Xerrada / conferència Alfons López Tena	Col·lectiu Capbreu	11	Sala Plens	1	13
31/05/2008	Cicle Titelles - "García" L'Estenedor		12	Sala Molí	1	1
31/05/2008	Visita Exposició Titelles		12	Sala Molí	1	14
31/05/2008	Excursió Gent Gran	Benestar Social	2	Sala Plens	4	0
31/05/2008	Visita guiada adults exposició de titelles	Regidoria de Joventut	4	Sala Molí	1	14
Dilluns	Jocs memòria gent gran	Benestar Social	2	Espai Plaça	4	0
Dimarts	Tertúlia - Compartim vivències	Benestar Social	2	Espai Plaça	4	13
Dimecres	Taller de contes	Benestar Social	2	Espai Plaça	6	13
Dijous	Bingo	Benestar Social	2	Espai Plaça	4	0
Divendres	Jocs de taula	Benestar Social	2	Espai Plaça	4	0
Divendres	Visita	Museu Pagesia	5	Museu Pagesia	5	9
Dissabte	Visita	Museu Pagesia	5	Museu Pagesia	5	9
Diumenge i festius	Visita	Museu Pagesia	5	Museu Pagesia	5	9
JUNY	Activitat	Organitzador	C.organ.	Espai	C.Espai	C.Gen.
01/06/2008	Exposició i Cicle Titelles	Regidoria de Joventut	4	Sala Molí	3	14
01/06/2008	Visita	Museu Pagesia	5	Torre Fossada	5	9
01/06/2008	Ball Gent Gran	Gent Gran Espai Plaça	9	Aula Cultura Casal	4	0
01/06/2008	"Benvinguts a Stròmboli" Solfasirc	La Xarxa	11	Pista Estiu Casal	2	1
2-8/06/08	Setmana Medi Ambient		12		2	0
04/06/2008	Xerrada Prevenció Drogues Julio Alberto	Benestar Social	2	Sala d'actes / Illa Esportiva	1	13
06/06/2008	Cercavila i concert Gumbo Jass Band	Regidoria de Cultura	1	Inici Plaça Església	2	3
07/06/2008	Pujeu a la furgo		12		2	0

	(Vatua L'olla)					
07/06/2008	Festa Infantil Cloenda Esplai	Esplai Gatzara	11	Plaça Església	2	0
08/06/2008	Ball Gent Gran	Gent Gran Espai Plaça	9	Aula Cultura Casal	4	0
11/06/2008	Xerrada: Per a viure millor (gent gran)	Gent Gran Espai Plaça	9	Sala Plens	1	13
13/06-14/09/08	Piscina Estiu		12		2	0
13/06/2008	Visita comentada: Art afí Núria Garcia Caldés	Museu Pagesia	5	Museu Pagesia	5	14
14/06/2008	Documental sobre Xirinacs i colocació placa commemorativa	Comissió Homenatge Xirinacs	11	Biblioteca IES Castellbisbal	1	8
15/06/2008	Festa fi Campanya Residu Mínim		12	Pl. Folch i Torres	2	0
15/06/2008	Mostra Dansa	Centre Dansa	11	Casal Cultural i Recreatiu	1	2
15/06/2008	Ball Gent Gran	Gent Gran Espai Plaça	9	Aula Cultura Casal	4	0
16-29/06/08	Exposició + documental "Aigua dret, no mercaderia"		12	Sala d'actes	3	14
17/06/2008	Dia Mundial Lluita Desertificació i Sequera		12	Punt Verd	4	0
18/06/2008	Xerrada: Per a viure millor (gent gran)	Gent Gran Espai Plaça	9	Sala Plens	1	13
18/06/2008	Concert fi de curs Escola de Música	Escola de Música	8	Escola de Música	1	5
18/06/2008	Actuació de les corals i cambres	Regidoria de Cultura	1	Parròquia St Vicenç	1	5
18/06/2008	Combos Escola de Música + berenar	AMPA Escola de Música	8	Pati esbarjo	2	5
18/06/2008	Cercavila Batucada i Grallers	Regidoria de Cultura	1	Plaça Església	2	11
22/06/2008	Ball Gent Gran	Gent Gran Espai Plaça	9	Espai Plaça	4	0
23/06/2008	Sopar a la fresca	Regidoria de Cultura	1	Plaça Església	2	0
23/06/2008	Revetlla amb catrock + DJ	Regidoria de Joventut	4	Plaça Església	2	0
23/06/2008	Revetlla grup Manila	Casal Cultural i Recreatiu	6	Pista Estiu Casal	2	0
23/06/2008	Arribada Flama i lectura del manifest	Regidoria de Cultura	1	Plaça Catalunya i recorregut	2	11
23/06/2008	Manifest, Flama del Canigó i foguera + coques	Regidoria de Cultura	1	Parc Folch i Torres	2	11
24/06/2008	Sardanes amb la Principal de Terrassa	Colla Sardanista Marinada	11	Plaça Església	2	11
25/06/2008	Inici 1r torn juliol Màgic		12		2	0
28/06/2008	III Potarock	Regidoria de Joventut	4	Carrer Magnetisme	2	4
Dilluns	Jocs memòria gent gran	Benestar Social	2	Espai Plaça	4	0
Dimarts	Tertúlia - Compartim vivències	Benestar Social	2	Espai Plaça	4	13
Dimecres	Taller de contes	Benestar Social	2	Espai Plaça	6	13
Dijous	Bingo	Benestar Social	2	Espai Plaça	4	0
Divendres	Jocs de taula	Benestar Social	2	Espai Plaça	4	0
Divendres	Visita	Museu Pagesia	5	Museu Pagesia	5	9
Dissabte	Visita	Museu Pagesia	5	Museu Pagesia	5	9
Diumenge i festius	Visita	Museu Pagesia	5	Museu Pagesia	5	9

JULIOL	Activitat	Organitzador	C.organ.	Espai	C.Espai	C.Gen.
04/07/2008	Inauguració exposició ArtAfi Albert Gusi	Museu Pagesia	5	Museu Pagesia	5	14
4 i 5/07/08	III Fira-mercat del comerç al carrer		12	Av. Gaudí / C/ Pompeu Fabra	2	0
04/07/2008	Exhibició dansa, gimnàstica i karate		12	Av. Gaudí	2	0
04/07/2008	Combos Escola Música + concert + dj		12	Parc Folch i Torres	2	5
05/07/2008	Mostra entitats esportives		12	C/ Pompeu Fabra	2	0
05/07/2008	Espectacle El Sarau companyia Deparranda	Regidoria de Cultura	1	Av. Gaudí	2	4
05/07/2008	Taller fotografia de moda	Moments Assoc. Fotog.	11	Plaça Església	6	13
06/07/2008	Visita	Museu Pagesia	5	Torre Fossada	5	9
06/07/2008	Ball Gent Gran	Gent Gran Espai Plaça	9	Aula Cultura Casal	4	0
13/07/2008	II Sant Cristòfol	Club Pota rojos Competició	11	Parc Folch i Torres	2	0
13/07/2008	Mullat per l'esclerosi múltiple	Benestar Social	2	Illa Esportiva	2	0
13/07/2008	Ball Gent Gran	Gent Gran Espai Plaça	9	Aula Cultura Casal	4	0
15 a 19/07/2008	Esplai Àfrica la gran aventura		12	Església Evangèlica	4	0
20/07/2008	Ball Gent Gran	Gent Gran Espai Plaça	9	Aula Cultura Casal	4	0
20/07/2008	Ball Gent Gran + Berenar	Benestar Social	2	Casal Cultural i Recreatiu	4	0
26/07/2008	Sardanes	Regidoria de Cultura	1	Avda. Gaudí	2	11
27/07/2008	Ball Gent Gran	Gent Gran Espai Plaça	9	Aula Cultura Casal	4	0
Dilluns	Jocs memòria gent gran	Benestar Social	2	Espai Plaça	4	0
Dimarts	Tertúlia - Compartim vivències	Benestar Social	2	Espai Plaça	4	13
Dimecres	Taller de contes	Benestar Social	2	Espai Plaça	6	13
Dijous	Bingo	Benestar Social	2	Espai Plaça	4	0
Divendres	Jocs de taula	Benestar Social	2	Espai Plaça	4	0
Divendres	Visita	Museu Pagesia	5	Museu Pagesia	5	9
Dissabte	Visita	Museu Pagesia	5	Museu Pagesia	5	9
Diumenge i festius	Visita	Museu Pagesia	5	Museu Pagesia	5	9
Tot el mes	Tallers dansa (diversos)		12	Escola Dansa Marta Salgado	6	13
Tot el mes	Tallers artístics		12	CEIP Montserrat	6	13
AGOST	Activitat	Organitzador	C.organ.	Espai	C.Espai	C.Cat.
20/08/2008	Esmorzar Festa Major	Regidoria de Cultura	1	Pati esbarjo	2	0
20/08/2008	Festa Major menuda	Regidoria d'Educació	3	Pati Ajuntament	2	0
20/08/2008	Concert vermout els Groullers	Regidoria de Joventut	4	Carrer Major	2	0
21/08/2008	El matí de la xarxa	Regidoria de Cultura	1	Inici pati esbarjo	2	0
21/08/2008	Botifarrada popular	Regidoria de Cultura	1	Pati esbarjo	2	0
22/08/2008	XIII Campionat Ronda del Rei	Regidoria de Cultura	1	Carrer Major	2	0
22/08/2008	Destresses dels Potarajos	Regidoria de Cultura	1	Parc de les destresses	2	0
22/08/2008	FM menuda: L'aneguet lleig	Regidoria d'Educació	3	Sala d'actes	4	0
23/08/2008	Passejades amb carro	Regidoria de Cultura	1	Inici Avda. Gaudí	2	0
23/08/2008	FM menuda	Regidoria d'Educació	3	Sala d'actes	4	0

	"Monninots"					
23/08/2008	Espai oci	Regidoria de Cultura	1	Casal Cultural i Recreatiu	1	0
23/08/2008	Tractor Trànsit Beach Sound System	Regidoria de Joventut	4	Inici Plaça Església	2	0
24/08/2008	Matinades de FM	Regidoria de Joventut	4	Inici Plaça Església	2	0
24/08/2008	Concurs de tastavins	Regidoria de Cultura	1	Casal Cultural i Recreatiu	4	0
24/08/2008	FM Menuda: Ecojuga	Regidoria d'Educació	3	Sala d'actes	4	0
24/08/2008	Sopar de fi de festa	Regidoria de Cultura	1	La bassa	2	0
24/08/2008	Orquestra Tàndem	Regidoria de Cultura	1	La bassa	2	0
19/08/2008	Concert Slàite + Cèltic Caos	Regidoria de Joventut	4	Plaça Església	2	4
20/08/2008	Cantada d'havaneres Rems	Regidoria de Cultura	1	Plaça Església	2	5
20/08/2008	Teatre "Oscar, una maleta, dos maletes, tres maletes"	Regidoria de Cultura	1	Casal Cultural i Recreatiu	1	1
20/08/2008	Concert Hanka Gorri, Net Flanders, Barricada	Regidoria de Joventut	4	Avda. Gaudí	2	5
20/08/2008	Concert músiques de FM	Regidoria de Cultura	1	Pati esbarjo	2	4
21/08/2008	Carrers de Circ	Regidoria d'Educació	3	Inici Plaça Catalunya	2	3
21/08/2008	Concert Aldato + Los Delinqüentes	Regidoria de Joventut	4	Pista ceip montserrat	2	4
21/08/2008	Concert PDF	Regidoria de Joventut	4	Plaça del Joc	2	4
22/08/2008	Concert FM Montgrins	Regidoria de Cultura	1	Casal Cultural i Recreatiu	1	4
22/08/2008	Concert Xitxarel-los, Gossos i Disco Mòbil	Regidoria de Joventut	4	CEIP Montserrat	4	4
23/08/2008	Festival barretina rock (lo pardal + baetúria)	Regidoria de Joventut	4	Plaça Església	2	1
24/08/2008	Llegendes urbanes s.XIX	Regidoria de Cultura	1	Pati esbarjo	2	6
19/08/2008	Cinema car	Regidoria de Cultura	1	Carrer Magnetisme	2	8
20/08/2008	FM menuda: Fira de l'impossible	Regidoria d'Educació	3	Pati Ajuntament	2	8
20/08/2008	Cinema en remull Bee Movie	Regidoria de Cultura	1	Piscina illa	2	8
20/08/2008	Visita comentada Albert Gusi	Regidoria de Cultura	1	Museu Pagesia	5	9
19/08/2008	Repic de campanes	Regidoria de Cultura	1	Plaça Església	2	11
19/08/2008	Pregó de FM	Regidoria de Cultura	1	Plaça Església	2	11
19/08/2008	Sardanes Cobla Sabadell	Regidoria de Cultura	1	Avda. Gaudí	2	11
20/08/2008	Missa i repic de campanes	Regidoria de Cultura	1	Plaça Església	2	11
21/08/2008	El pregoner	Regidoria de Cultura	1	Itinerant	2	11
22/08/2008	Empaitafoc infantil	Regidoria de Cultura	1	Inici Plaça Església	2	11
22/08/2008	Festival Casa Andalusia (coros i Las Soles)	Regidoria de Cultura	1	Parc Castell	2	11
23/08/2008	Tallers Capgrossos	Regidoria de Cultura	1	Avda. Gaudí	2	11
23/08/2008	Taller Fàbrica la teva Festa Major	Regidoria de Cultura	1	Avda. Gaudí	6	13
23/08/2008	Matinal flamenca	Regidoria de Cultura	1	CEIP Montserrat	4	11
23/08/2008	XIX Trobada de puntaires	Regidoria de Cultura	1	Carrer Major	2	11
23/08/2008	Sardanes vila d'Olesa	Regidoria de Cultura	1	Plaça Església	2	11
23/08/2008	Arribada personatge i	Regidoria de Cultura	1	Inici plaça Església	2	11

	inici empaitafocs					
23/08/2008	Ballera de capsigranys	Regidoria de Cultura	1	Plaça del Joc	2	11
24/08/2008	Tarda castellera	Regidoria de Cultura	1	Plaça Església	2	11
24/08/2008	Piromusical	Regidoria de Cultura	1	Avda. Gaudí	2	11
20/08/2008	Inauguració exp. fotos "Maleïts"	Regidoria de Cultura	1	Sala Casal	3	14
24/08/2008	Exposició tractors d'època	Regidoria de Cultura	1	Parc de les destresses	2	14
SETEMBRE	Activitat	Organitzador	C.organ.	Espai	C.Espai	C.Gen.
01/09/2008	Inici Casal	Esplai Gatzara	11	El Casalet	4	0
05/09/2008	Exposició fotos "Nepal"		12	Sala d'actes	3	14
06/09/2008	1a Mostra Esport		12	Illa Esportiva i Serral Verdolaga	4	0
07/09/2008	Visita	Museu Pagesia	5	Torre Fossada	5	9
07/09/2008	Ball Gent Gran	Gent Gran Espai Plaça	9	Aula Cultura Casal	4	0
11/09/2008	Arrossada popular	Regidoria de Cultura	1	CEIP Montserrat	2	0
11/09/2008	Gran fira de jocs de Cesc Serrat	Regidoria d'Educació	3	Pati esbarjo	2	3
11/09/2008	Audició de Sardanes: la Principal de Terrassa	Colla Sardanista Marinada	11	Plaça Església	2	11
11/09/2008	Cercavila de Gegants	Regidoria de Cultura	1	Inici Plaça Església	2	11
11/09/2008	Lectura del Manifest	Regidoria de Cultura	1	Plaça Església	2	11
11/09/2008	Cant dels segadors i Grallers	Regidoria de Cultura	1	Plaça Església	2	11
11/09/2008	Penjada senyera	Regidoria de Cultura	1	Plaça Església	2	11
11/09/2008	Sopar de sardanes i balls vuitcentistes	Colla Sardanista Marinada	11	Paça Església	2	11
11/09/2008	Exposició "La guerra de successió"	Regidoria de Cultura	1	Sala d'exposicions	3	14
14/09/2008	Ball Gent Gran	Gent Gran Espai Plaça	9	Aula Cultura Casal	4	0
19/09/2008	Inauguració exposició art afí Martí Ribas	Museu Pagesia	5	Museu Pagesia	5	14
20/09/2008	Sopar i Festa del Most	Colla Bon Àpat	11	Casal Cultural i Recreatiu	4	0
20/09/2008	Xerrada Papallones	Moments Ass. Fotog.	11	Sala d'actes	1	13
21/05/2008	Ball Gent Gran	Gent Gran Espai Plaça	9	Aula Cultura Casal	4	0
22-28/09/08	Setmana Europea Mobilitat		12		2	0
25/05/2008	Xerrada: Fibromiàlgia		12	Sala Actes	1	13
26/09 al 19/10	Exposició fotos Festa Major	Moments Ass. Fotog.	11	Sala exposicions	3	14
27/09/2008	Presentació Quadre Ball	Casa Andalusia	11	Casal Cultural i Recreatiu	1	11
27/09/2008	Xerrada: la Passió d'Esparreguera	Gent Gran Espai Plaça	9	Sala d'actes	1	13
27-28/09/08	Curset fotos Papallones	Moments Ass. Fotog.	11	Sala d'actes	6	13
28/09/2008	Ball Gent Gran	Gent Gran Espai Plaça	9	Aula Cultura Casal	4	0
29-30/09/08	Curs bàsic: manipuladors aliments		12	Sala Plens	6	13
30/09 al 5/10	Exposició "L'Ambibús"		12	Parc Folch i Torres	2	12
Dilluns	Jocs memòria gent gran	Benestar Social	2	Espai Plaça	4	0
Dimarts	Tertúlia: Compartim vivències	Benestar Social	2	Espai Plaça	4	13
Dimecres	Taller de contes	Benestar Social	2	Espai Plaça	6	13
Dijous	Bingo	Benestar Social	2	Espai Plaça	4	0

Divendres	Jocs de taula	Benestar Social	2	Espai Plaça	4	0
Divendres	Visita	Museu Pagesia	5	Museu Pagesia	5	9
Dissabte	Visita	Museu Pagesia	5	Museu Pagesia	5	9
Diumenge i festius	Visita	Museu Pagesia	5	Museu Pagesia	5	9
OCTUBRE	Activitat	Organitzador	C.organ.	Espai	C.Espai	C.Gen.
01/10/2008	Inici Escola d'adults		12	Escola d'adults	6	13
03/10/2008	Nit de música amb alumnes de l'escola	Regidoria de Cultura	1	Escola de Música	1	5
03/10/2008	Presentació Correllengua xerrada	Regidoria de Cultura	1	Escola de Música	1	11
04/10/2008	Concert Aramateix i Odi	Regidoria de Cultura	1	Parc Folch i Torres	2	4
04/10/2008	Pintada mural	Regidoria de Cultura	1	Carrer Estació	2	7
04/10/2008	Trobada Bèsties de foc	Regidoria de Cultura	1	Plaça Església	2	11
04/10/2008	Tocada de Gralles	Regidoria de Cultura	1	Plaça Església	2	11
04/10/2008	Repic de campanes i lectura manifest	Regidoria de Cultura	1	Plaça Església	2	11
04/10/2008	Tabalada	Regidoria de Cultura	1	Plaça Església	2	11
04/10/2008	Correfoc de bèsties	Regidoria de Cultura	1	Inici Plaça Església	2	11
04/10/2008	Exposició. 10 anys Capsigranys	Regidoria de Cultura	1	Teatre esbarjo parroquial	3	14
05/10/2008	Visita	Museu Pagesia	5	Torre Fossada	5	9
05/10/2008	Ball Gent Gran	Gent Gran Espai Plaça	9	Aula Cultura Casal	4	0
05/10/2008	"El conte de la lletera" Xip Xap	La Xarxa	11	Casal Cultural i Recreatiu	1	1
05/10/2008	Fideuà popular	Regidoria de Cultura	1	Parc Folch i Torres	2	0
05/10/2008	Cercavila	Regidoria de Cultura	1	Inici Folch i Torres	2	3
05/10/2008	Ball del Serrallonga	Regidoria de Cultura	1	Parc Folch i Torres	2	11
05/10/2008	Mostra Entitats Cultura Catalana	Regidoria de Cultura	1	Parc Folch i Torres	2	13
05/10/2008	Lectura Manifest	Regidoria de Cultura	1	Parc Folch i Torres	2	0
06/10/2008	Exposició "Sol: la nostra central de fusió"		12	Sala d'actes	3	14
07/10/2008	Inici Cursos Català Adults		12	Escola d'adults	6	13
10/10/2008	Visita comentada art afí Martí Ribas	Museu Pagesia	5	Museu Pagesia	5	14
10/10/2008	Concert: Pau Alabajos, Jaume Bòria i Roger Pi	Regidoria de Cultura	1	Lluís Companys	2	5
10/10/2008	Cercavila	Regidoria de Cultura	1	Inici Plaça Església	2	11
10/10/2008	Marxa de torxes	Regidoria de Cultura	1	Inici Parc Castell	2	11
10/10/2008	Mostra d'entitats (trabucaire Rubí i grup animació)	Regidoria de Cultura	1	Parc Folch i Torres	2	11
10/10/2008	Xerrada: La marxa de la llibertat	Regidoria de Cultura	1	Sales parroquials	1	13
10/10/2008	Arbre de la llibertat	Regidoria de Cultura	1	Parc Castell	2	13
12/10/2008	Show cultural: cuina solar "Solar xef"	Sostenible	11	Parc Folch i Torres	2	0
12/10/2008	Sardanes: Cobla ciutat de Terrassa	Colla Sardanista Marinada	11	Plaça Església	2	11
12/10/2008	Ball Gent Gran	Gent Gran Espai Plaça	9	Aula Cultura Casal	4	0
17/10/2008	XII Jornades Gent Gran	Benestar Social	2	Casal Cultural i Recreatiu	1	0
17/10/2008	Xerrada actriu Montse		12	Casal Cultural i	1	13

	Carulla			Recreatiu		
17/10/2008	Teatre "¿Pero esto qué es? (Don Juan al desnudo)"		12	Casal Cultural i Recreatiu	1	1
18/10/2008	Festival Flamenc	Casa Andalucía	11	Casal Cultural i Recreatiu	1	11
19/10/2008	Exposició ArtAafi de Martí Ribas	ArtAafi	11	Museu Pagesia	5	14
19/10/2008	Ball Gent Gran	Gent Gran Espai Plaça	9	Aula Cultura Casal	4	0
19/10/2008	14è cicle concerts tardor (Coral la Unió)	Coral La Unió	11	Casal Cultural i Recreatiu	1	5
20/10/2008	Visita i recital líric		12	Teatre Liceu Barcelona	2	15
21/10/2008	Visita i recital líric		12	Teatre Liceu Barcelona	2	15
21/10/2008	Taller ball country	Centre Dia El Serral	11	Sala polivalent	4	13
22/10/2008	Conferència "Déu meu, quin estrès!"		12	Sala d'actes	1	13
23/10/2008	Arrossada Gent Gran + bingo + ball		12	Illa esportiva	2	0
24/10/2008	Taller risoteràpia	Centre Dia El Serral	11	Sala polivalent	6	13
24/10/2008	Taller mandales		12	Sala d'actes	6	13
24/10/2008	Hora del conte "Contes tardor" Demelo	Biblioteca Mn Jacint Verdaguer	7	Pati esbarjo	2	10
25/10/2008	Contes Gent gran + berenar		12	Sala d'actes	1	1
25/10/2008	Teatre "Torna-la a tocar, Sam" de Woody Allen	Elenc Teatral	11	Casal Cultural i Recreatiu	1	1
26/10/2008	Ball Gent Gran	Gent Gran Espai Plaça	9	Aula Cultura Casal	4	0
26/10/2008	Teatre "Torna-la a tocar, Sam" de Woody Allen	Elenc Teatral	11	Casal Cultural i Recreatiu	1	1
27/10/2008	Taller matemàtiques		12	Sala d'actes	6	13
28/10/2008	Melè de petanca i esmorzar	Grup petanca Gent gran	11	Parc Folch i Torres	2	0
28/10/2008	Conferència "Menjar bé per viure millor"		12	Sala d'actes	1	13
29/10/2008	Pel·lícula "La vida es bella"		12	Sala d'actes	1	8
30/10/2008	Cloenda Jornades Gent Gran	Benestar Social	2	Casal Cultural i Recreatiu	1	0
31/10/2008	Concert Corda i Descorda (Contrabaix)	Regidoria de Cultura	1	Casal Cultural i Recreatiu	1	5
31/10/2008	Concert Castanyada Jove amb De Gala	Regidoria de Cultura	1	Illa Esportiva	1	4
Dilluns	Jocs de memòria gent gran	Benestar Social	2	Espai Plaça	4	0
Dimarts	Tertúlia: Compartim vivències	Benestar Social	2	Espai Plaça	4	13
Dimecres	Taller de contes	Benestar Social	2	Espai Plaça	6	13
Dijous	Bingo	Benestar Social	2	Espai Plaça	4	0
Divendres	Jocs de taula	Benestar Social	2	Espai Plaça	4	0
NOVEMBRE	Activitat	Organitzador	C.organ.	Espai	C.Espai	C.Gen.
01/11/2008	Curs: sobre reparació de material esquí	Esport Motor	11	Esport Motor	6	13
01/11/2008	Animació infantil "Els trencamandres"	Regidoria d'Educació	3	Pati Ajuntament	2	1
01/11/2008	Xocolatada		12	Sala d'actes	4	0
01/11/2008	Nit de terror: REC i Habitación sin salida	Regidoria de Cultura	1	Sala d'actes	4	8

	(castanyada)					
02/11/2008	Dansa, so i fotos - Recorregut		12	Estació RENFE	4	8
02/11/2008	Concert cant coral (La Unió)	Coral La Unió	11	Casal Cultural i Recreatiu	1	5
02/11/2008	12a Resistència Social OFF-RDAD	AC Pota-rrojos	11	Serral Verdolaga	2	0
02/11/2008	Ball Gent Gran	Gent Gran Espai Plaça	9	Aula Cultura Casal	4	0
02/11/2008	Visita	Museu Pagesia	5	Torre Fossada	5	9
07/11/2008	Conferència "Pobresa del sud"	Fund. Int. Olof Palme	11	Sala Plens	1	13
07/11/2008	Jam session	AMPA Escola Música	8	Escola de Música	1	0
07/11/2008	Teatre "Cachai"	Regidoria d'Educació	3	Casal Cultural i Recreatiu	1	1
08/11/2008	Inauguració Esplai Gatzara - Animació	Esplai Gatzara	11	Casal Cultural i Recreatiu	4	0
09/11/2008	Musical "Bella i bèstia" VeusVeus	La Xarxa	11	Casal Cultural i Recreatiu	1	1
09/11/2008	XIII Marató	Joventut Atlètica	11	Avda. Pau Casals	2	0
09/11/2008	Ball Gent Gran	Gent Gran Espai Plaça	9	Aula Cultura Casal	4	0
10/11/2008	Xerrada: Al·lèrgies Alimentàries	Sanitat i Consum	11	Sala actes	1	13
12/11/2008	Sortida Teatre Goya	Gent Gran Espai Plaça	9	Av. Gaudí	2	15
14/11/2008	Jornada comemoració Jaume I	Regidoria de Cultura	1	sala d'actes	1	13
14/11/2008	Conferència "Dones i discriminació"	Fund Int Olof Palme	11	Sala Plens	1	13
14/11/2008	Inauguració exposició: Artafí Abel Gaco	Museu Pagesia	5	Museu Pagesia	5	14
15/11/2008	Ball del soci, Orquestra Selvatana	Casal Cultural i Recreatiu	6	Casal Cultural i Recreatiu	4	0
16/11/2008	Ball Gent Gran	Gent Gran Espai Plaça	9	Aula Cultura Casal	4	0
17/11/2008	Visita Oficina Mòbil Informació Consumidor		12	Av. Gaudí	2	0
20/11/2008	Concert Santa Cecília Escola de Música	Escola Música Miquel Blanch	8	Sala d'actes	1	5
21/11/2008	Teatre "Coses parella"	Regidoria Igualtats	10	Casal Cultural i Recreatiu	1	1
21/11/2008	Curs Karate Tradicional	Assoc. Karate	11	CEIP Benviure	4	13
21/11/2008	Conferència "Nous moviments socials sud"	Fund Int Olof Palme	11	Sala Plens	1	13
22/11/2008	Portes obertes: 25 anys Esplai Gatzara	Esplai Gatzara	11	Esplai Gatzara	4	0
22/11/2008	Curs Karate Tradicional	Assoc. Karate	11	CEIP Benviure	4	13
22/11/2008	Festival rociero	Casa Andalusia	11	Casal Cultural i Recreatiu	1	11
22/11/2008	Kumbes del mambo - 25 anys Esplai Gatzara	Esplai Gatzara	11	Illa Esportiva	4	0
22/11/2008	Festa Drets Infants	Benestar Social	2	CEIP Mare Déu Montserrat	2	0
23/11/2008	Teatre "A qui li pugui interessar + Jaula"	Regidoria de Cultura	1	Casal Cultural i Recreatiu	1	1
23/11/2008	Ball Gent Gran	Gent Gran Espai Plaça	9	Aula Cultura Casal	4	0
23/11/2008	Curs Karate Tradicional	Assoc. Karate	11	CEIP Benviure	4	13
25/11/2008	Jornada contra la violència de gènere	Regidoria Igualtats	10	Sala d'actes	1	13

	projecció i xerrada					
28/11/2008	Hora del conte "El perquè de les coses"	Biblioteca Mn. Jacint Verdaguer	7	Biblioteca	1	10
28/11/2008	XIII Rally slot	Esport Motor	11	Casal Cultural i Recreatiu	1	0
29/11/2008	Excursió Gent Gran	Gent Gran Espai Plaça	9	Espai Plaça	4	0
29/11/2008	XIII Rally slot	Esport Motor	11	Casal Cultural i Recreatiu	1	0
29/11/2008	Conferència "Infants en situació risc"	Fund Int Olof Palme	11	Sala Plens	1	13
30/11/2008	XIII Rally slot	Esport Motor	11	Casal Cultural i Recreatiu	1	0
30/11/2008	Ball Gent Gran	Gent Gran Espai Plaça	9	Aula Cultura Casal	4	0
30/11/2008	Mercat d'intercanvi	Regidoria de Joventut	4	Parc Folch i Torres	2	13
Dilluns	Jocs memòria gent gran	Benestar Social	2	Espai Plaça	4	0
Dimarts	Tertúlia: Compartim vivències	Benestar Social	2	Espai Plaça	4	13
Dimecres	Taller de contes	Benestar Social	2	Espai Plaça	6	13
Dijous	Bingo	Benestar Social	2	Espai Plaça	4	0
Divendres	Jocs de taula	Benestar Social	2	Espai Plaça	4	0
Dissabte últim	Excursió Gent Gran	Gent Gran Espai Plaça	9	Espai Plaça	4	0
DESEMBRE	Activitat	Organitzador	C.organ.	Espai	C.Espai	C.Gen.
01/12/2008	Actes Dia Mundial Sida		12	Av. Gaudí	2	0
03/12/2008	Taller "Coneix-te i descobreix com et relaciones"	Regidoria Igualtats	10	Can Margarit	6	13
05/12/2008	Inauguració exposició "Pràctiques artístiques"	Sinàpsis	11	Sala Exposicions	3	14
07/12/2008	Visita	Museu Pagesia	5	Torre Fossada	5	9
07/12/2008	Ball Gent Gran	Gent Gran Espai Plaça	9	Aula Cultura Casal	4	0
10/12/2008	Taller "Coneix-te i descobreix com et relaciones"	Regidoria Igualtats	10	Can Margarit	6	13
10/12/2008	Inici Campanya recollida ampolles cava	Sostenible	11	Punt verd	4	0
11/12/2008	Xerrada "El plaer de jugar"	Espai Família	11	Sala d'actes	1	13
12/12/2008	Inauguració exposició: "Civisme"	Sostenible	11	Sala d'actes	3	14
13/12/2008	Escola Instructors	Assoc. Karate	11	CEIP Benviure	4	13
13/12/2008	Festival flamenc de "Villancicos"	Casa Andalusia	11	Casal Cultural i Recreatiu	1	11
13/12/2008	Visita comentada: Art afi Abel GACO	Museu Pagesia	5	Museu Pagesia	5	14
14/12/2008	Barça-Madrid pantalla gran	Assoc Juv Granja Garrafot	11	Granja Garrafot	4	0
14/12/2008	Ball Gent Gran	Gent Gran Espai Plaça	9	Aula Cultura Casal	4	0
14/12/2008	Eternal running (circuit autocròs)	Cape Billakapi	11	Serral Vergolaga	2	0
14/12/2008	Titelles "Somni nit estiu" Teia Moner	La Xarxa	11	Casal Cultural i Recreatiu	1	1
17/12/2008	Concert de Nadal Escola de Música	Escola Música Miquel Blanch	8	Casal Cultural i Recreatiu	1	5
17/10/2008	Taller "Coneix-te i descobreix com et relaciones"	Regidoria Igualtats	10	Can Margarit	6	13
18/12/2008	Xerrada "Dolor i		12	Sala d'actes	1	13

	malestar dones"					
19/12/2008	Hora del conte "Contes de paper", Pep Gómez	Regidoria d'Educació	3	Biblioteca Mn. Jacint Verdaguer	1	10
20/12/2008	Sopar i ball Nadal Gent Gran	Benestar Social	2	Casal Cultural i Recreatiu	4	0
20/12/2008	José Manuel en concert	Regidoria de Cultura	1	Sala d'actes	1	5
21/12/2008	Ball Gent Gran	Gent Gran Espai Plaça	9	Aula Cultura Casal	4	0
22/12/2008	Inici Casal Hivern		12	CEIP Benviure	4	0
24/12/2008	Repic de campanes	Assoc. Campaners	11	Parròquia St. Vicenç	4	0
25/12/2008	El Nadal més tropical	Assoc. Juv. Granja Garrafot	11	Granja Garrafot	4	0
25/12/2008	Concert Nadal Coral La Unió	Coral La Unió	11	Parròquia St. Vicenç	1	5
25/12/2008	Tió tió	Esplai Gatzara	11	Plaça Església	2	11
26/12/2008	Torrònada popular per esmorzar	Assoc. Juv. Granja Garrafot	11	Granja Garrafot	4	0
27/12/2008	Nadales al món	Regidoria de Cultura	1	Casal Cultural i Recreatiu	1	5
31/12/2008	Revetlla jove amb DJ's	Regidoria de Joventut	4	Pavelló illa	4	0
31/12/2008	Campanades i cercavila "Xarop de Canya"	Regidoria de Cultura	1	Plaça Església	2	11
25 i 26/12/08	Joc del quinto	Orella... i va per tots!	11	Casal Cultural i Recreatiu	1	11
27/12/2008	Concert "Nadales al món"		12	Casal Cultural i Recreatiu	1	5
28/12/2008	Ball Gent Gran	Gent Gran Espai Plaça	9	Aula Cultura Casal	4	0
31/12/2008	Cloenda Casal Hivern		12	CEIP Benviure	4	0
31/12/2008	Revetlla Cap d'any grup Òxid	Casal Cultural i Recreatiu	6	Casal Cultural i Recreatiu	4	0
31/12/2008	Revetlla Cap d'any jove	El Ternal	11	Illa Esportiva	4	0
Dilluns	Jocs memòria gent gran	Benestar Social	2	Espai Plaça	4	0
Dimarts	Tertúlia - Compartim vivències	Benestar Social	2	Espai Plaça	4	13
Dimecres	Taller de contes	Benestar Social	2	Espai Plaça	6	13
Dijous	Bingo	Benestar Social	2	Espai Plaça	4	0
Divendres	Jocs de taula	Benestar Social	2	Espai Plaça	4	0
Tot el mes	Recollida joguines	Benestar Social	2	Punt verd	4	0

III. RELACIÓ D'ENTITATS DE CASTELLBISBAL

S'hi relacionen totes les entitats, independentment de la seva tipologia, ordenades per categoria i alfabèticament.

1 Tipologia	
A	Altres entitats
C	Entitats culturals
Es	Entitats esportives
R	Entitats residencials

2 Departament que subvenciona	
B	Benestar Social
C	Cultura
Ed	Educació
J	Joventut

1	2	NOM
A	Ed	ASSOCIACIÓ MARES I PARES D'ALUMNES CEIP Els Arenys
A	B	GENT GRAN DE L'ESPAI DE LA PLAÇA
A	-	DEFENSA MEDI AMBIENT CASTELLBISBAL (DEMAC)
A	-	SPIRANTHES GRUP D'ESTUDI I RECUP. FAUNA I FLORA
A	Ed	ASSOCIACIÓ MARES I PARES D'ALUMNES CEIP Mare de Déu de Montserrat
A	-	ASSOCIACIÓ DEFENSA FORESTAL (ADF)
A	Ed	ASSOCIACIÓ MARES I PARES D'ALUMNES CEIP Benviure
A	Ed	ASSOCIACIÓ DE MARES PARES I ALUMNES DE L'ESCOLA MUNICIPAL DE MÚSICA DE CASTELLBISBAL
A	Ed	ASSOCIACIÓ MARES I PARES ESCOLA BRESSOL MUNICIPAL LA CASETA
A	-	ARC, ASSOCIACIÓ PER A LA RÀDIO A CASTELLBISBAL
A	-	ASSOCIACIÓ DE FAMÍLIES NOMBRESES
A	-	BIBLIOTECA POPULAR JACINT VERDAGUER
A	-	BUDELL BUIT I BUDELL NOU
A	Ed	CEIP BENVIURE
A	Ed	CEIP ELS ARENYS
A	Ed	CEIP MARE DE DÉU DE MONTSERRAT
A	C	ESGLÉSIA PARROQUIAL
A	Ed	INSTITUT D'ENSENYAMENT SECUNDARI
A	-	MUSEU MUNICIPAL DE LA PAGESIA
A	-	PENYA BLAUGRANA DE CASTELLBISBAL
A	-	REVISTA TERRA VERMELLA
A	B	ASSOCIACIÓ DE COMERCIANTS DE CASTELLBISBAL
A	Ed	ASSOCIACIÓ MARES I PARES D'ALUMNES IES
A	-	ESCOLA DE MÚSICA MIQUEL BLANCH
A	-	ESCOLA D'ADULTS
A	-	CADA Agrupació de dones actives
C	C	ESCOLANIA PARROQUIAL SANT VICENÇ DE CASTELLBISBAL
C	C	CASA DE ANDALUCIA
C	C	DIABLES DE CASTELLBISBAL
C	J	GRUP ESPLAI GATZARA
C	C	AMICS DE SANT ANTONI ABAT
C	C	LA XARXA Associació per a la Promoció de l'Espectacle Infantil i Juvenil a Castellbisbal
C	C	ASSOCIACIÓ DE CAMPANERS DE CASTELLBISBAL

C	C	ELENC TEATRAL
C	C	COLLA SARDANISTA MARINADA
C	C	COLLA GEGANTERA DE CASTELLBISBAL
C	C	ASSOCIACIÓ DE PUNTAIRES DE CASTELLBISBAL
C	C	CASAL CULTURAL I RECREATIU
C	-	ATABALATS - TABALERS DE CASTELLBISBAL
C	-	C.A. EL TERNAL
C	C	SOCIETAT CORAL "LA UNIÓ"
C	-	AMICS DEL FORAT DEL DÒNUT
C	-	AMICS DEL MUSEU
C	-	ENRENOU
C	-	AGRUPACIÓ CUQUES DE CASTELLBISBAL (CUCA)
C	-	ASSOCIACIÓ D'AMICS DE CASTELLBISBAL
C	-	ASS. AJUDA GENT SOLIDÀRIA DE CASTELLBISBAL
		CASTELLBISBAL SOLIDARI
C	C	COLLA DEL BON ÀPAT
C	C	ELS RABASSAIRES Grallers de Castellbisbal
C	-	ASSOCIACIÓ DE JOVES DE CASTELLBISBAL
C	C	MOMENTS. Associació de Fotografia
C	-	POTAFOCS
Es	-	CLUB TENNIS CASTELLBISBAL
Es	-	SOCIETAT DE CAÇADORS DE CASTELLBISBAL
Es	-	CLUB BÀSQUET CASTELLBISBAL
Es	-	CLUB D'ESCACS CASTELLBISBAL
Es	-	UNIÓ ESPORTIVA CASTELLBISBAL
Es	-	CLUB UNIÓ CICLISTA CASTELLBISBAL
Es	-	CLUB PETANCA CASTELLBISBAL
Es	-	CLUB PATÍ CASTELLBISBAL
Es	-	CLUB JOVENTUT ATLÈTICA CASTELLBISBAL
Es	-	CLUB CICLISTA CASTELLBISBAL
Es	-	AUTOMÒVIL CLUB POTARROJOS COMPETICIÓ
Es	-	FUTBOL SALA CASTELLBISBAL
Es	-	CLUB PETANCA CASTELL
Es	-	ESPORT MOTOR CASTELLBISBAL
Es	-	CLUB KORFBAL CASTELLBISBAL
Es	-	ASSOCIACIÓ KARATE SHOTIKAN RYU KASE HA CATALUNYA
Es	-	CLUB BOXEO CASTELLBISBAL
Es	-	ASSOCIACIÓ ESPORTIVA ESCOLAR IES CASTELLBISBAL
J	-	ASSEMBLEA DE JOVES DE CASTELLBISBAL
R	C	AAVV LA SOLANA DE SANTEUGINI
R	C	ASSOCIACIÓ DE PROPIETARIS URB. COSTABLANCA
R	-	ASSOCIACIÓ DE VEÏNS CARRER SANTA RITA
R	C	ASSOCIACIÓ DE PROPIETARIS CAN CAMPANYÀ RESIDENCIAL
R	C	EUC CAN COSTA
R	-	COMISSIÓ DE FESTES DE SANTA RITA
R	-	ASSOCIACIÓ DE CONSUMIDORS URB. COSTABLANCA
R	-	ASSOCIACIÓ DE VEÏNS DE COMTE DE SERT

R	-	ASSOCIACIÓ DE VEÏNS URB. COSTABLANCA
R	-	EUC COMTE DE SERT
R	-	JUNTA DE COMPENSACIÓ DE CAN NICOLAU DE DALT
R	-	JUNTA DE COMPENSACIÓ DE LA URB. SANTEUGINI
C		COL·LECTIU CAPBREU

IV. ESTIMACIÓ DE COSTOS DE GESTIÓ DE DIFERENTS SUPÒSITS D'EQUIPAMENTS CULTURALS POLIVALENTS

PARÀMETRES DEL CENTRE A ESTUDIAR							
HORARI	REDUÏT	MIDA	PETIT	INTENSITAT	BAIXA		CLASSIFICACIÓ OK
% de PROGRAMACIÓ PRÒPIA		50,00%	PROGRAMACIÓ PRÒPIA = PROGRAMACIÓ EXTERNA				
PRESSUPOST DE COSTOS DE PERSONAL							
PROPOSTA TÈCNICA				AJUST PERSONALITZAT			
	PERSONES	COST BAIX	COST ALT	PERSONES	COST EMPRESA	COST	OBSERVACIONS
DIRECTOR	0	0,00 €	0,00 €	0	36.450,00 €	0,00 €	
COORDINADOR	0	0,00 €	0,00 €	0	32.750,00 €	0,00 €	
DINAMITZADOR	0,6	15.600,00 €	19.200,00 €	0,6	29.000,00 €	17.400,00 €	
INFORMADOR	0	0,00 €	0,00 €	0	23.000,00 €	0,00 €	
TOTAL	0,6	15.600,00 €	19.200,00 €	0,6		17.400,00 €	
SUPLÈNCIES				entre 3 i 5%	5,00%	870,00 €	
TREBALLADORS AMB CONTRACTE TEMPORAL				1,5%	1,50%	261,00 €	
TOTAL COSTOS DE PERSONAL						18.531,00 €	
PRESSUPOST D'ACTIVITATS							
PROPOSTA TÈCNICA		4.166,67 €	AJUST PERSONALITZAT		4.166,67 €	4.166,67 €	
TOTAL COSTOS ACTIVITATS DE PROGRAMACIÓ PRÒPIA						4.166,67 €	

PRESSUPOST DESPESES GENERALS						
	A.-DESPESES INDIRECTES D'EXPLOTACIÓ		PROPOSTA TÈCNICA	AJUST PERSONAL.		
	Aigua i llum (de 0,7€ a 1 € el m2)		>800 €	800,00 €	800,00 €	
	Manteniment general		>2.000 €	2.000,00 €	2.000,00 €	
	Manteniment informàtic		>2.000 €	2.000,00 €	2.000,00 €	
	Material oficina		>2.000 €	2.000,00 €	2.000,00 €	
	Neteja		>20.000 €	20.000,00 €	20.000,00 €	
	Telèfon i comunicacions		>9.000 €	9.000,00 €	9.000,00 €	
	Publicitat		>7.000 €	7.000,00 €	7.000,00 €	
	Correus		>5.000 €	5.000,00 €	5.000,00 €	
	Calefacció (4,2 € per m2 i any)		>3.360 €	3.360,00 €	3.360,00 €	
			SUBTOTAL INDIRECTES D'EXPLOTACIÓ		51.160,00 €	
	B.-DESPESES FINANCERES I FISCALS		PROPUESTA TÈCNICA	AJUST PERSONAL.		
	Assegurances		>3.000 €	3.000,00 €	3.000,00 €	
	Amortitzacions (habitualment no és d'aplicació)		-		0,00 €	
	Despeses financeres i fiscals		>500 €	500,00 €	500,00 €	
			SUBTOTAL FINANCERES I FISCALS		3.500,00 €	
	TOTAL COSTOS DESPESES GENERALS				54.660,00 €	
	TOTAL COSTOS EQUIPAMENT CULTURAL POLIVALENT				77.357,67 €	

PARÀMETRES DEL CENTRE A ESTUDIAR							
HORARI	TARDES	MIDA	PETIT	INTENSITAT	BAIXA	CLASSIFICACIÓ OK	
% de PROGRAMACIÓ PRÒPIA		50,00%	PROGRAMACIÓ PRÒPIA = PROGRAMACIÓ EXTERNA				
PRESSUPOST DE COSTOS DE PERSONAL							
PROPOSTA TÈCNICA				AJUST PERSONALITZAT			
	PERSONES	COST BAIX	COST ALT	PERSONES	COST EMPRESA	COST	OBSERVACIONS
DIRECTOR	1	31.900,00 €	41.000,00 €	1	36.450,00 €	36.450,00 €	
COORDINADOR	0	0,00 €	0,00 €	0	32.750,00 €	0,00 €	
DINAMITZADOR	0,6	15.600,00 €	19.200,00 €	0,6	29.000,00 €	17.400,00 €	
INFORMADOR	1	21.000,00 €	25.000,00 €	1	23.000,00 €	23.000,00 €	
TOTAL	2,6	68.500,00 €	85.200,00 €	2,6		76.850,00 €	
SUPLÈNCIES				entre 3 i 5%	5,00%	3.842,50 €	
TREBALLADORS AMB CONTRACTE TEMPORAL				1,5%	1,50%	1.152,75 €	
TOTAL COSTOS DE PERSONAL						81.845,25 €	
PRESSUPOST D'ACTIVITATS							
PROPOSTA TÈCNICA		6.250,00 €	AJUST PERSONALITZAT		6.250,00 €	6.250,00 €	
TOTAL COSTOS ACTIVITATS DE PROGRAMACIÓ PRÒPIA						6.250,00 €	
PRESSUPOST DESPESES GENERALS							

A.-DESPESES INDIRECTES D'EXPLOTACIÓ				PROPOSTA TÈCNICA	AJUST PERSONAL.			
Aigua i llum (de 0,7€ a 1 € el m2)				>800 €	800,00 €	800,00 €		
Manteniment general				>2.000 €	2.000,00 €	2.000,00 €		
Manteniment informàtic				>2.000 €	2.000,00 €	2.000,00 €		
Material oficina				>2.000 €	2.000,00 €	2.000,00 €		
Neteja				>20.000 €	20.000,00 €	20.000,00 €		
Telèfon i comunicacions				>9.000 €	9.000,00 €	9.000,00 €		
Publicitat				>7.000 €	7.000,00 €	7.000,00 €		
Correus				>5.000 €	5.000,00 €	5.000,00 €		
Calefacció (4,2 € per m2 i any)				>3.360 €	3.360,00 €	3.360,00 €		
SUBTOTAL INDIRECTES D'EXPLOTACIÓ						51.160,00 €		
B.-DESPESES FINANCERES I FISCALS				PROPUESTA TÈCNICA	AJUST PERSONAL.			
Assegurances				>3.000 €	3.000,00 €	3.000,00 €		
Amortitzacions (habitualment no és d'aplicació)				-		0,00 €		
Despeses financeres i fiscals				>500 €	500,00 €	500,00 €		
SUBTOTAL FINANCERES I FISCALS						3.500,00 €		
TOTAL COSTOS DESPESES GENERALS						54.660,00 €		
TOTAL COSTOS EQUIPAMENT CULTURAL POLIVALENT						142.755,25 €		

PARÀMETRES DEL CENTRE A ESTUDIAR							
HORARI	COMPLET	MIDA	PETIT	INTENSITAT	ALTA	CLASSIFICACIÓ OK	
% de PROGRAMACIÓ PRÒPIA		50,00%	PROGRAMACIÓ PRÒPIA = PROGRAMACIÓ EXTERNA				
PRESSUPOST DE COSTOS DE PERSONAL							
PROPOSTA TÈCNICA				AJUST PERSONALITZAT			
	PERSONES	COST BAIX	COST ALT	PERSONES	COST EMPRESA	COST	OBSERVACIONS
DIRECTOR	1	31.900,00 €	41.000,00 €	1	36.450,00 €	36.450,00 €	
COORDINADOR	0	0,00 €	0,00 €	0	32.750,00 €	0,00 €	
DINAMITZADOR	2	52.000,00 €	64.000,00 €	2	29.000,00 €	58.000,00 €	
INFORMADOR	3	63.000,00 €	75.000,00 €	3	23.000,00 €	69.000,00 €	
TOTAL	6	146.900,00 €	180.000,00 €	6		163.450,00 €	
SUPLÈNCIES				entre 3 i 5%	5,00%	8.172,50 €	
TREBALLADORS AMB CONTRACTE TEMPORAL				1,5%	1,50%	2.451,75 €	
TOTAL COSTOS DE PERSONAL						174.074,25 €	
PRESSUPOST D'ACTIVITATS							
PROPOSTA TÈCNICA		25.000,00 €	AJUST PERSONALITZAT		25.000,00 €	25.000,00 €	
TOTAL COSTOS ACTIVITATS DE PROGRAMACIÓ PRÒPIA						25.000,00 €	

PRESSUPOST DESPESES GENERALS								
A.-DESPESES INDIRECTES D'EXPLOTACIÓ				PROPOSTA TÈCNICA	AJUST PERSONAL.			
Aigua i llum (de 0,7€ a 1 €el m2)				>800 €	800,00 €	800,00 €		
Manteniment general				>2.000 €	2.000,00 €	2.000,00 €		
Manteniment informàtic				>2.000 €	2.000,00 €	2.000,00 €		
Material oficina				>2.000 €	2.000,00 €	2.000,00 €		
Neteja				>20.000 €	20.000,00 €	20.000,00 €		
Telèfon i comunicacions				>9.000 €	9.000,00 €	9.000,00 €		
Publicitat				>7.000 €	7.000,00 €	7.000,00 €		
Correus				>5.000 €	5.000,00 €	5.000,00 €		
Calefacció (4,2 €per m2 i any)				>3.360 €	3.360,00 €	3.360,00 €		
SUBTOTAL INDIRECTES D'EXPLOTACIÓ						51.160,00 €		
B.-DESPESES FINANCERES I FISCALS				PROPUESTA TÈCNICA	AJUST PERSONAL.			
Assegurances				>3.000 €	3.000,00 €	3.000,00 €		
Amortitzacions (habitualment no és d'aplicació)				-		0,00 €		
Despeses financeres i fiscals				>500 €	500,00 €	500,00 €		
SUBTOTAL FINANCERES I FISCALS						3.500,00 €		
TOTAL COSTOS DESPESES GENERALS						54.660,00 €		
TOTAL COSTOS EQUIPAMENT CULTURAL POLIVALENT						253.734,25 €		

La Diputació de Barcelona es caracteritza per la seva naturalesa local, de suport i cooperació amb els municipis. Per aconseguir aquests objectius ha desenvolupat un model estrictament municipalista, que té el seu referent en l'establiment de xarxes de gestió amb els ajuntaments aportant mitjans tècnics, coneixement i experiència, assessorament, recursos econòmics i suport a la gestió dels serveis municipals.

En el marc de l'assistència i la cooperació que la Diputació de Barcelona presta als ajuntaments de la província, l'Àrea de Cultura té com a objectiu donar suport tècnic i aportar visions territorials als municipis en la definició i l'aplicació de les seves polítiques culturals. El Centre d'Estudis i Recursos Culturals (CERC) és el servei encarregat de realitzar els assessoraments culturals, que tenen com objectiu donar resposta a les demandes dels ajuntaments en l'àmbit de les polítiques i els projectes culturals com a eina de reflexió per establir a mig i llarg termini nous processos de dinamització i transformació cultural, social i econòmica en el territori.

Els **plans d'equipaments culturals** són instruments per treballar en la reordenació dels equipaments culturals d'un municipi, analitzant les seves oportunitats i mancances i si és necessari, dissenyar els de nova creació. Son documents de caràcter tècnic que contribueix a descriure la realitat cultural del municipi i a establir una sèrie de reflexions i pautes per orientar les accions culturals del municipi a mig i llarg termini. Aquesta visió estratègica pot comportar des de la creació de xarxes d'equipaments, a la definició de programes d'actuació per a l'equilibri urbanístic i territorial, l'enfortiment del teixit social/ cultural o la millora del benestar ciutadà.



**Diputació
Barcelona**

Àrea de Cultura

Centre d'Estudis i Recursos Culturals (CERC)

Carrer de Montalegre, 7.

08001 Barcelona

Tel. 934 022 565 • Fax 934 022 577

o.estudisrc@diba.cat • www.diba.cat/cultura