

**PLA
XGL**

Pla de concertació
Xarxa de Governes Locals
2020 - 2023



**Diputació
Barcelona**



Programa específic de **resiliència local**

Informe d'avaluació
Indicadors d'execució, assoliment
d'objectius i conclusions

Data d'actualització
21/11/2023

“Promoure la qualitat, la transparència, l’avaluació i el desenvolupament de mecanismes de participació i escolta activa dels governs locals, com a mecanismes per a fomentar el bon govern i la integritat institucional de la xarxa de governs locals”.

Article 4. f. Objectius estratègics

Protocol general del Pla de concertació Xarxa de Governos Locals 2020-2023.

Aprovat pel Ple de la Diputació de Barcelona, en sessió de 28 de maig de 2020 (BOPB 03/06/2020).

Continguts

<u>1. IDENTIFICACIÓ DEL PROGRAMA</u>	<u>4</u>
<u>2. DISTRIBUCIÓ DELS AJUTS.....</u>	<u>6</u>
2.1. CRITERIS DE DISTRIBUCIÓ.....	6
2.2. DISTRIBUCIÓ PER LÍNIA DE SUPORT	7
<u>3. INDICADORS D'EXECUCIÓ</u>	<u>9</u>
3.1. INDICADORS ECONÒMICS	9
3.2. INDICADORS D'ACTIVITAT	12
3.3. DESPESA JUSTIFICADA	12
3.4. SATISFACCIÓ	15
<u>4. CONCLUSIONS</u>	<u>17</u>

1. Identificació del programa

- **Nom del programa**

Programa específic de resiliència local.

- **Finalitat**

Contribuir a la reactivació econòmica i a la reducció de la desigualtat, impulsar inversions locals estratègiques i sostenibles ambientalment i afavorir l'estabilitat de les finances locals.

- **Objectius i context**

En un context post-pandèmic la Diputació de Barcelona, amb l'objectiu d'empoderar els municipis per tal que aquests esdevinguin els espais d'una recuperació social i econòmica que posi alhora l'èmfasi en àmbits com la promoció econòmica local, la dinamització del teixit productiu i la protecció dels sectors de la població més vulnerables, va aprovar el Programa específic de resiliència local.

El programa buscava aportar als ens locals un impuls addicional per concloure els seus projectes de mandat pel que l'objecte del programa no està exclusivament circumscrit a projectes directament o indirectament relacionats amb la pandèmia i les seves conseqüències, sinó que s'atorga amplitud i llibertat als municipis en destinar els recursos que s'assignen.

- **Destinataris**

Els ajuntaments de la província, exceptuant-ne l'Ajuntament de Barcelona en virtut del conveni de col·laboració bilateral subscrit.

- **Dotació i periodificació**

50 milions d'euros, distribuïts a càrrec de l'anualitat 2022.

- **Línies de suport**

Programa específic de resiliència local. Despesa capital.
Programa específic de resiliència local. Despesa corrent.

- **Centre gestor**

Direcció de Serveis de Cooperació Local

- **Òrgan i data d'aprovació**

Acord del Ple de la Diputació de Barcelona número 171/21, de 30 de setembre de 2021, publicat en el *Butlletí Oficial de la Província de Barcelona* de 5 d'octubre de 2021.

- **Òrgan i data de concessió d'ajuts**

Decret de la Presidència de la Diputació de Barcelona número 768, d'1 de febrer de 2022, publicat en el *Butlletí Oficial de la Província de Barcelona* de 3 de febrer de 2022.

- **Òrgan i data de les liquidacions**

Liquidació provisional:

Decret de la Presidència de la Diputació de Barcelona número 5636, de 28 d'abril de 2023, publicat en el *Butlletí Oficial de la Província de Barcelona* de 5 de maig de 2023.

Liquidació definitiva:

Acord de la Junta de Govern de la Diputació de Barcelona número 412, de 22 de juny de 2023, publicat en el *Butlletí Oficial de la Província de Barcelona* de 26 de juny de 2023.

2. Distribució dels ajuts

El programa va comptar amb un pressupost total de 50.000.000,00 € destinats als municipis (310) de la província de Barcelona. La ciutat de Barcelona no va ser destinatària en virtut del conveni de col·laboració aprovat per acord de la Junta de Govern de 14 de juliol de 2016 i subscrit per la Diputació de Barcelona i l'Ajuntament de Barcelona en data 7 de setembre de 2016.

Inicialment, el pressupost total es va destinar en un 70 per cent a despesa de capital (35.000.000,00 €), i en un 30 per cent a despesa corrent (15.000.000,00 €). La convocatòria es va aprovar el 30 de setembre de 2021 i la totalitat de l'import aprovat s'havia d'executar entre l'1 de gener de 2021 fins al 31 de desembre de 2022.

En terme mig, cada ens destinatari va rebre 160.771,70 euros. L'import màxim distribuït va ser d'1.358.619,27 euros, i el mínim de 46.617,15 euros. La mediana va tenir un valor de 96.039,96 euros.

2.1. Criteris de distribució

Es reparteixen 50 milions d'euros entre 310 municipis de la província, d'acord amb els següents criteris:

- a. En concepte d'assignació mínima garantida es reparteix un total del 6,2 milions d'euros (un 12,4% recursos de la dotació). Aquesta assignació de 20.000 euros a cada municipi, invariable i comuna per a tots, permet assegurar-los un import suficient per fer front a les actuacions finançades amb el programa específic.
- b. Nombre d'habitants. Aquesta és la variable amb major pes proporcional en el repartiment, suposant un 50,10% de la dotació, 25,05 milions d'euros, per ser indicativa de diferències entre ens locals i un indicador fiable, simple, transparent i comprensible. Els recursos s'assignen en proporció directa, d'acord amb les dades del padró continu de població de l'Institut Nacional d'Estadística, referides a 1 de gener de 2020 d'acord amb l'establert en el Decret 1147/2020, de 15 de Desembre.
- c. Es fixa un topall màxim d'1.000.000 euros per evitar una concentració excessiva de recursos en pocs municipis. Aquesta limitació afecta a quatre municipis.
- d. Invers de la renda bruta familiar disponible per habitant. Un 7,5% de la dotació es reparteix segons la incidència d'aquesta variable, el que suposa 3,75 milions d'euros. Dades d'Hermes, en base a Idescat i Servei de Programació (Diputació de Barcelona), referides a 2020. La renda bruta familiar disponible estima els ingressos de què disposen els residents en un municipi per destinar-los a estalvi o consum, transcendint els ingressos per rendes del treball. Dades tractades per obtenir-ne l'import per habitant i d'aplicació inversament proporcional.

- e. Nombre de persones en situació de desocupació. 3,75 milions d'euros, un 7,5% dels recursos a repartir entre ajuntaments. Dades d'Hermes, Diputació de Barcelona, en base al Departament d'Empresa i Ocupació. Mitjana del període comprès entre els mesos de gener de 2020 i abril de 2021 per reduir els efectes de l'estacionalitat i derivats d'incidents específics derivats de l'excepcionalitat de la pandèmia. Mètode híbrid entre taxa i nombre d'aturats, per reflectir la incidència de la desocupació en termes absoluts i relatius.
- f. Ingressos propis del municipi corregits per esforç fiscal. 3.750.000 euros (7,5%). Font: Ministerio de Hacienda (Secretaría General de Financiación Autonómica y Local), dades de liquidació pressupostària dels ens locals 2019, 2017 i SIEM -Diputació de Barcelona-. S'usen les dades dels capítols 1, 2 i 3 del pressupost liquidat d'ingressos entre població. Als municipis que no han proporcionat dades el 2019 se'ls imputa la xifra corresponent a la liquidació 2017. Aplicació inversament proporcional. Les dades inverses resultants es corregeixen per un índex sintètic d'esforç fiscal municipal basat en els cinc principals tributs locals (Ministerio de Hacienda. Secretaría General de Financiación Autonómica y Local, dades d'informació impositiva municipal 2019).
- g. Extensió del terme municipal. 3,75 milions d'euros (7,5%). Determinant pel que fa a algunes despeses estructurals dels ajuntaments, amb independència de la seva població. Aplicació directament proporcional. Dades de superfície total dins els límits administratius proporcionada per Hermes, Diputació de Barcelona, en base a l'Institut Cartogràfic de Catalunya i Idescat 2020.
- h. Percentatge de població amb recursos per sota de 7.500 euros anuals per unitat de consum. Prenent aquesta dada proporcionada per l'INE ("Atlas de distribución de renta de los hogares" en base a AEAT i altres, dades referides a 2018) com a indicatiu de la concentració de persones en situació de carència significativa de recursos en un determinat municipi, s'assignen 3.750.000 euros, 7,5% de la dotació, en proporció directa a les dades municipals. Dades no disponibles per municipis de menys de 500 habitants, pels quals s'igualava al menor dels percentatges.

2.2. Distribució per línia de suport

Mitjançant un formulari de sol·licitud, els ens destinataris podien reajustar els imports entre les dues línies de suport.

Nombre de sol·licituds: 310.

Mitjana de temps entre el lliurament de la sol·licitud i la seva verificació: 4 dies.

Sol·licituds amb esmenes: 16 de 310 (5,2%).

Més de la meitat de les sol·licituds es van instruir en 2 o menys dies.

Dies	Expedients	Dies	Expedients
0	15	6	18
1	119	7	12
2	26	8	3
3	33	9	3

4	37	10 o més dies	23
5	21	Total	310

Import aprovat per municipi

La variable poblacional és el principal determinant de la distribució dels ajuts del programa fet pel qual els municipis amb major població reben els imports absoluts més elevats. Els ens van triar la línia o línies de despesa.

Línia despesa capital. Import total.

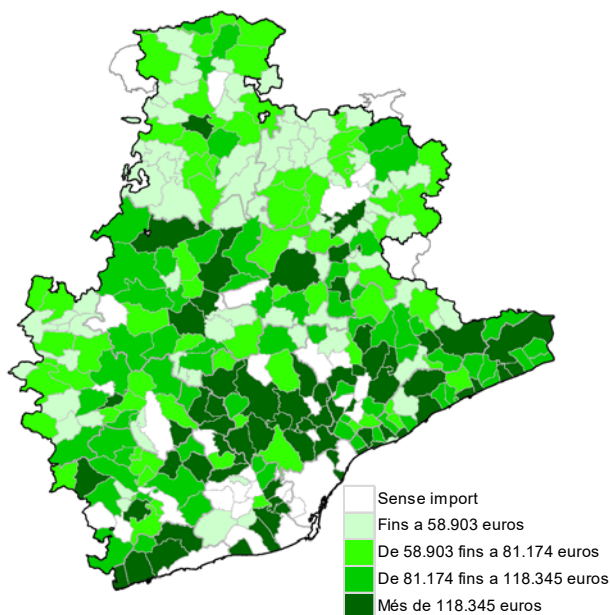

Línia despesa corrent. Import total.

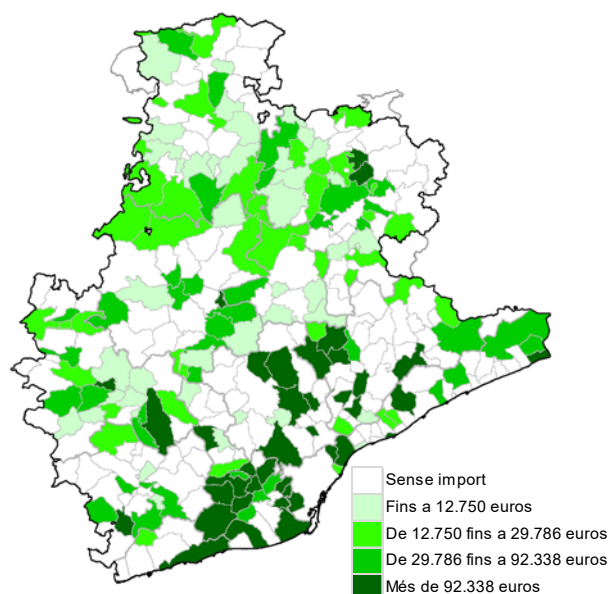

Import aprovat euros per habitant

El mapa de distribució dels ajuts representat segons la inversió per habitant mostra un reforçament als municipis amb menys població i, alhora, el reequilibri territorial impulsat pel programa.

Línia despesa capital. Euros habitant.

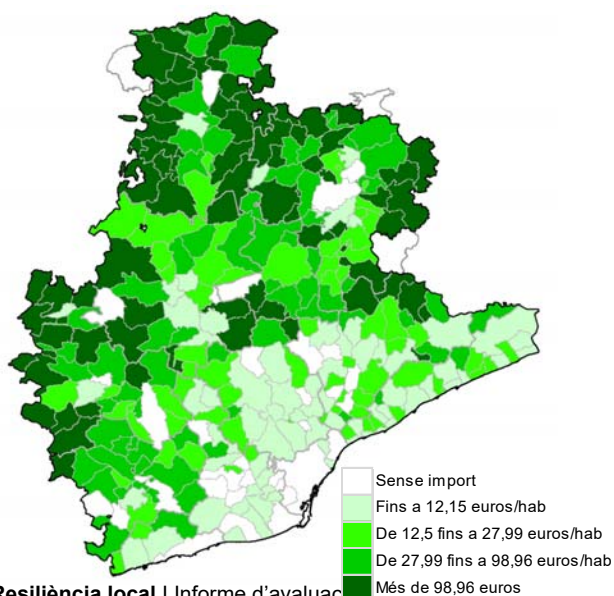

Línia despesa corrent. Euros habitant.

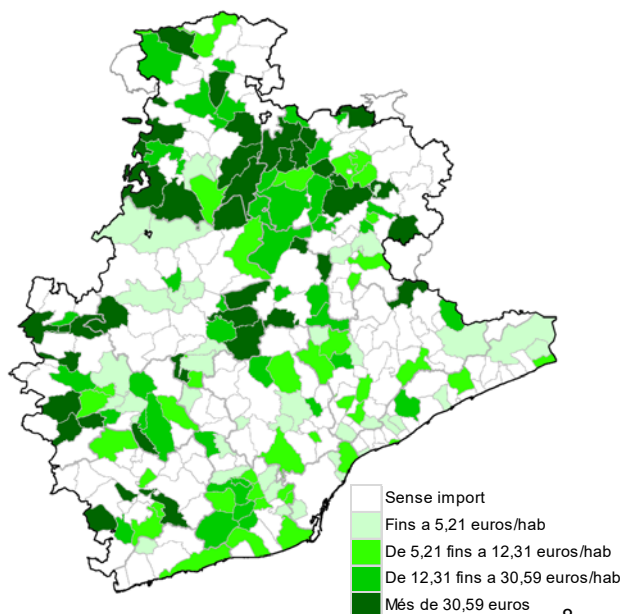

3. Indicadors d'execució

Les dades relatives als indicadors d'execució del programa van ser extretes de les dades comptables que consten a la comptabilitat de la Diputació de Barcelona, amb posterioritat a la data de liquidació definitiva del programa, aprovada per acord núm. 412/23 de la Junta de Govern, en sessió de 22 de juny de 2023.

Així mateix, les dades relatives a la distribució percentual de la despesa en els diferents objectius estratègics a assolir amb la implementació del programa i la seva quantificació pel que fa al seu pes econòmic, van ser obtingudes mitjançant la documentació de justificació de la despesa presentada pels ens locals destinataris.

Nombre de justificacions: 465.

Mitjana de temps entre el lliurament de la justificació i la seva verificació: 4 dies.

Nombre d'actuacions: 434. Actuacions amb esmenes: 174 (40,1%).

Nombre total de requeriments d'esmena: 223.

El 85% de les justificacions es van instruir en menys de 7 dies.

Termini	Justificacions
Fins a 7 dies	396
de 8 a 14 dies	51
15 dies o més	18
Total	465

3.1. Indicadors econòmics

Indicador 1. Execució pressupostària

La distribució inicial aprovada al pressupost es reparteix de la manera següent: 15 M€ destinats a despesa corrent i 35 M€ destinats a despesa inversora. Com a resultat de la revisió de les sol·licituds dels diferents ens, la distribució final variarà respecte la inicial, augmentant la consignació destinada a despesa corrent en 63.189,09 euros, i disminuint en la mateixa quantia la part destinada a despesa inversora. L'import pagat final de la totalitat del programa aprovat va ser de 49.924033,33 euros repartits en els dos anys d'exerció del programa, amb un import pagat total referent a despesa corrent de 15.054.474,93 i de 34.869.558,40 respecte la despesa inversora.

Pressupost 2022

Aplicació pressupostària	Descripció	Import aprovat inicial	Pagament
G/13200/94210/46242	PE Resiliència local	15.000.000,00	4.371.403,56
G/13200/94210/76242	PE Resiliència local	35.000.000,00	13.379.859,74
Total		50.000.000,00	17.751.263,30

Pressupost 2023

Aplicació pressupostària	Descripció	Import aprovat definitiu	Pagament
G/13200/94210/46242	PE Resiliència local	15.063.189,09	10.683.071,37
G/13200/94210/76242	PE Resiliència local	34.936.810,91	21.489.698,66
Total		50.000.000,00	32.172.770,03

Total

Aplicació pressupostària	Descripció	Import aprovat	Pagament
G/13200/94210/46242	PE Resiliència local	15.063.189,09	15.054.474,93
G/13200/94210/76242	PE Resiliència local	34.936.810,91	34.869.558,40
Total		50.000.000,00	49.924.033,33

Indicador 2. Distribució en funció de la naturalesa de la despesa

El Programa específic de resiliència local va ser aprovat amb una dotació de 50.000.000,00 €, dels quals 34.936.810,91 € (69,9%) es van destinar a despesa de capital, i l'import restant, 15.063.189,09 € (30,1%), es van consignar a despesa corrent.

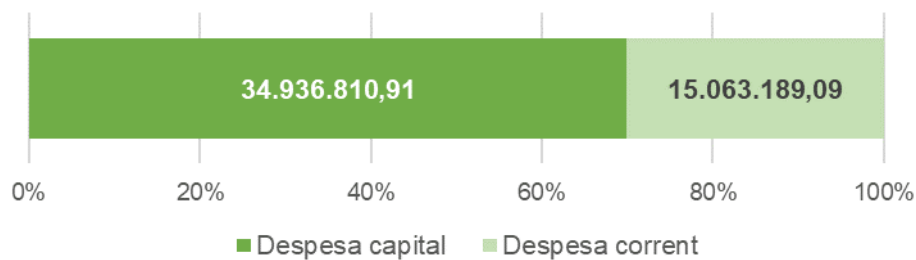

Indicador 3. Execució global del programa

Del total consignat al pressupost pel Programa específic de resiliència local, s'han acabat executant un 99'85%. Com a no executat, resta pendent únicament un 0'15%. El repartiment entre despesa de capital i corrent va ser: 69,74% despesa de capital i 30,11% despesa corrent

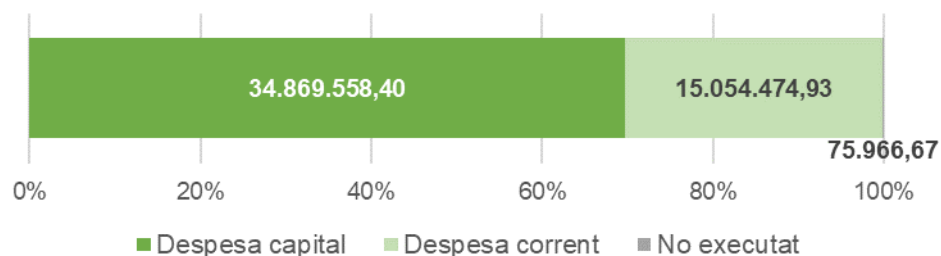

Indicador 4. Distribució per comarques i naturalesa de la despesa

A continuació es presenta la distribució territorial del ajuts atorgats per comarca en el marc del Programa específic de resiliència local .

Resiliència local: distribució d'import per comarca i línia de suport

Comarca	Despesa capital	Despesa corrent	Total
Alt Penedès	2.282.143,18	475.535,60	2.757.678,78
Anoia	2.125.919,15	1.161.180,17	3.287.099,32
Bages	2.975.044,60	579.492,00	3.554.536,60
Baix Llobregat	4.930.645,61	3.285.752,96	8.216.398,57
Barcelonès	836.205,15	3.305.557,97	4.141.763,12
Berguedà	1.868.432,15	311.796,62	2.180.228,77
Garraf	1.388.259,73	316.334,12	1.704.593,85
Maresme	4.731.253,09	779.027,31	5.510.280,40
Moianès	626.026,16	176.031,34	802.057,50
Osona	3.173.613,94	1.010.389,14	4.184.003,08
Selva	89.780,84	0,00	89.780,84
Vallès Occidental	5.793.731,57	1.968.108,78	7.761.840,35
Vallès Oriental	4.115.755,74	1.693.983,08	5.809.738,82
Total	34.936.810,91	15.063.189,09	50.000.000,00

Indicador 5. Tipologia despesa

Els objectius específics del programa són:

- Contribuir a la reactivació econòmica i a la reducció de la desigualtat.
- Impulsar inversions locals estratègiques i sostenibles ambientalment.
- Afavorir l'estabilitat de les finances locals.

En coherència amb aquests, els ens locals van rebel·lar a través de les seves demandes quina tipologia de despesa volien executar:

Tipologia despesa	Import	%
Nova inversió / manteniment i reposició	19.657.027,36	39,3%
Desenvolupament local	8.806.981,97	17,6%
Amortització deute	8.275.993,93	16,6%
Sostenibles medi ambient	5.683.526,58	11,4%
Foment de la igualtat	5.521.637,39	11,0%
Transformació digital	1.320.263,04	2,6%
Finançament RLT negatiu	734.569,73	1,5%
Total	50.000.000,00	100,0%

3.2. Indicadors d'activitat

En tant que l'aprovació del Programa específic de resiliència local està fortament determinada pels efectes en els àmbits social i econòmic de la situació de crisi generada per la covid19 i, consegüentment, per la voluntat de la Diputació de Barcelona de contribuir a pal·liar-ne els efectes, és il·lustratiu mostrar a continuació alguns indicadors de context que permeten copsar la situació.

Aquestes dades, coincidents amb algunes de les variables emprades en la distribució de recursos del programa no estan disponibles amb el màxim nivell d'actualització pel que en algun cas es mostra en un període previ al de la creació del programa però no a la seva concepció. Com sigui, és possible apreciar alts nivells de desocupació, un nombre significatiu de persones vivint en llars amb baixos recursos i una baixa disponibilitat de renda, sobretot si es compara amb la realitat en un període anterior.

		2020	2018
% Pobl. amb ingressos per unitat de consum <7.500€	<i>Mitjana</i>	7,66	8,62
	<i>Mediana</i>	7,00	7,75

		2020	2018
Renda Bruta Familiar Disponible/hab.	<i>Mitjana</i>	17.274,38	17.909,22
	<i>Mediana</i>	16.874,36	17.598,50

		2020	2018
Persones en situació de desocupació	<i>Mitjana</i>	874,64	701,03
	<i>Mediana</i>	183,00	142,50

3.3. Despesa justificada

Aquest programa té la voluntat de concedir recursos econòmics adreçats a cobrir les necessitats reals dels governs locals i així empoderar els municipis per tal que aquests esdevinguin els espais d'una recuperació social i econòmica i posar èmfasi en àmbits com la promoció econòmica local, la dinamització del teixit productiu i la protecció dels sectors de la població més vulnerables.

En aquest sentit, la tipologia de despesa justificada pels ens s'han estructurat en 23 categories, de les quals s'exposen els imports absoluts i la seva distribució percentual:

Recurs	Import	%
Espai públic urbà	10.443.357,45	20,9%
Desenvolupament local	9.054.642,08	18,1%
Amortització de deute	9.003.891,28	18,0%
Foment de la igualtat	4.341.732,55	8,7%
Equipaments públics	4.164.995,52	8,3%
Eficiència energètica	2.588.131,09	5,2%
Adquisició de béns mobles i immobles	2.437.202,17	4,9%
Xarxes de serveis: aigua potable, enllumenat, clavegueram, etc	1.794.122,29	3,6%
Equipaments i infraestructures esportius	1.778.591,30	3,6%
Residus, neteja viària i medi ambient	1.029.807,94	2,1%
Equipaments i infraestructures educatives	825.892,72	1,7%
Infraestructures tecnològiques i connectivitat	542.730,00	1,1%
Traverseres i àmbits urbans	521.872,93	1,0%
Centres culturals i espais polivalents	352.972,47	0,7%
Equipaments i infraestructures de desenvolupament econòmic	309.607,73	0,6%
Societat de la informació i administració electrònica	250.745,30	0,5%
Conservació de camins	163.433,44	0,3%
Habitatge	95.755,22	0,2%
Equipaments i infraestructures de benestar i promoció social	81.869,75	0,2%
Finançament del romanent de tresoreria per a despeses generals negatiu	75.680,10	0,2%
Patrimoni arquitectònic	40.000,00	0,1%
Planejament urbanístic	20.000,00	0,0%
Equipaments i infraestructures de prevenció d'incendis	7.000,00	0,0%
Total	49.924.033,33	100,00%

Les dades mostren, per una banda que hi ha 3 grans grups de despesa que sumen un import total de 28.501.890.81€ (el 57.09% del total justificat). Per tant, més de la meitat de la despesa justificada correspon aquestes 3 categories: espai públic urbà, l'amortització del deute i el desenvolupament local que és on podem trobar bona part de la ocupació directa vinculada a l'execució del programa, entre d'altres.

I, de l'altra, que els 3 grups amb menys import de despesa corresponen a: prevenció d'incendis, planejament urbanístic i patrimoni arquitectònic.

En segon lloc el programa estableix 3 objectius específics. Aquests objectius d'acord amb les justificacions presentades pels ens locals destinataris s'exposen en imports absoluts i distribució percentual.

Objectiu	Import	%
Contribuir a la reactivació econòmica i a la reducció de la desigualtat	26.274.191,74	52,6%
Impulsar inversions locals estratègiques i sostenibles ambientalment	14.570.270,21	29,2%
Afavorir l'estabilitat de les finances locals	9.079.571,38	18,2%
Total	49.924.033,33	100,0%

Les dades mostren que més de la meitat de la despesa justificada (el 52.6% del total justificat) s'ha destinat a contribuir a la reactivació econòmica i a la reducció de la desigualtat.

En tercer lloc, i pel que fa a l'alineament de les actuacions amb l'Agenda 2030, les despeses justificades promouen 7 dels 17 ODS que guien la implementació de l'Agenda 2030 que tenen per objectius els àmbits: ambiental, social i econòmic.

Aquests 7 ODS són els que es reproduïxen a continuació i dels quals els ens destinataris relacionaven la seva despesa justificada a un o varis ODS. Els 7 ODS són:

- ODS 7. Garantir l'accés a una energia assequible, segura, sostenible i moderna per a totes les persones.
- **ODS 8. Promoure el creixement econòmic sostingut, inclusiu i sostenible, l'ocupació plena i productiva i el treball digne per a tothom.**
- ODS 9. Construir infraestructures.
- ODS 10. Reduir la desigualtat.
- **ODS 11. Aconseguir que les ciutats i els assentaments humans siguin inclusius, segurs, resilents i sostenibles**
- ODS 13. Adoptar mesures urgents per a combatre el canvi climàtic i els efectes d'aquest.
- ODS 16. Promoure societats pacífiques i inclusives per tal d'aconseguir un desenvolupament sostenible, proporcionar accés a la justícia per a totes les persones i desenvolupar institucions eficaces, responsables i inclusives a tots els nivells resilents, promoure la industrialització inclusiva i sostenible i fomentar la innovació.

ODS	Import	%
ODS 8	20.571.415,63	41,2%
ODS 11	11.656.598,83	23,3%
ODS 16	7.825.585,17	15,7%
ODS 10	4.341.732,55	8,7%
ODS 13	2.588.131,09	5,2%
ODS 7	1.794.122,29	3,6%
ODS 9	1.146.447,77	2,3%
Total	49.924.033,33	100,0%

Les dades mostren que els ODS 8 i 11 que promouen el creixement econòmic i les ciutats resilents i sostenibles representen el 64.5% del total d'actuacions justificades.

3.4. Satisfacció

En el marc del que disposa l'article 21.3. del règim regulador annex al dictamen d'aprovació del Programa específic de resiliència local, a continuació es detallen els resultats de les enquestes de satisfacció fetes arribar als ens locals a fi de conèixer millor l'encaix de l'instrument de cooperació amb la realitat de les entitats locals.

En el moment de la finalització de les actuacions, es fa arribar les enquestes d'avaluació als ens locals. Es van lliurar 432 enquestes de les que 269 s'han retornat (percentatge de resposta: 62,3%). D'aquestes respostes, 172 corresponen a la línia de despesa de capital i 97 de la línia de despesa corrent. Els ens locals de la província de Barcelona beneficiaris del Programa específic de resiliència local atorguen a l'eina **una nota mitjana de 9,1**, una valoració molt satisfactòria.

Pel que fa a qüestions més específiques que determinen aquesta valoració conjunta i que incideixen en la satisfacció dels ens beneficiaris, s'ha buscat respondre les preguntes següents:

- Grau d'ajust a les necessitats dels ens.
- Grau de satisfacció en relació amb el format del programa.
- Grau de satisfacció en relació amb l'acompanyament i atenció rebuts per part del personal de la Diputació de Barcelona.
- Grau de satisfacció del procediment de concessió.
- Grau d'idoneïtat del període d'execució.
- Grau de satisfacció amb la simplicitat administrativa en el tràmit de justificació.
- Grau de satisfacció en la rapidesa de pagament.

Amb relació a aquestes preguntes més concretes, l'aspecte millor valorat pels beneficiaris del programa és el de **l'acompanyament i atenció rebuts per part del personal de la Diputació de Barcelona (9,3 de nota mitjana)**. Igualment, està molt ben valorada la **rapidesa en el pagament (9,2)**.

En l'extrem oposat, malgrat que també amb qualificacions molt altes, hi ha la **satisfacció amb el grau d'idoneïtat del període d'execució (8,9)**, el qual va ser l'anualitat 2022 i, alguns ens, demanaven que fos més ampli.

Amb unes puntuacions molt similars trobem les valoracions del grau d'adequació a les necessitats dels ens (9,1), satisfacció en relació amb el format del programa (9,1), satisfacció del procediment de concessió (9,1) i satisfacció amb la simplicitat administrativa en el tràmit de justificació (9,0).

Pel que fa a les observacions i propostes de millora, en trobem 37 de les quals 15 són elogioses. De la resta se'n poden ressaltar qüestions específiques que han indicat els ens locals trobem: incrementar la dotació del programa (5); millorar la usabilitat del PMT i/o el registre de notificacions entre PMT i EACAT (4); incrementar el període d'execució (4); reeditar el programa, especialment pel que fa a municipis menys poblats (2); o incloure més ítems a les despeses elegibles (2), es menciona també la conveniència de conèixer amb antelació l'aprovació del programa.

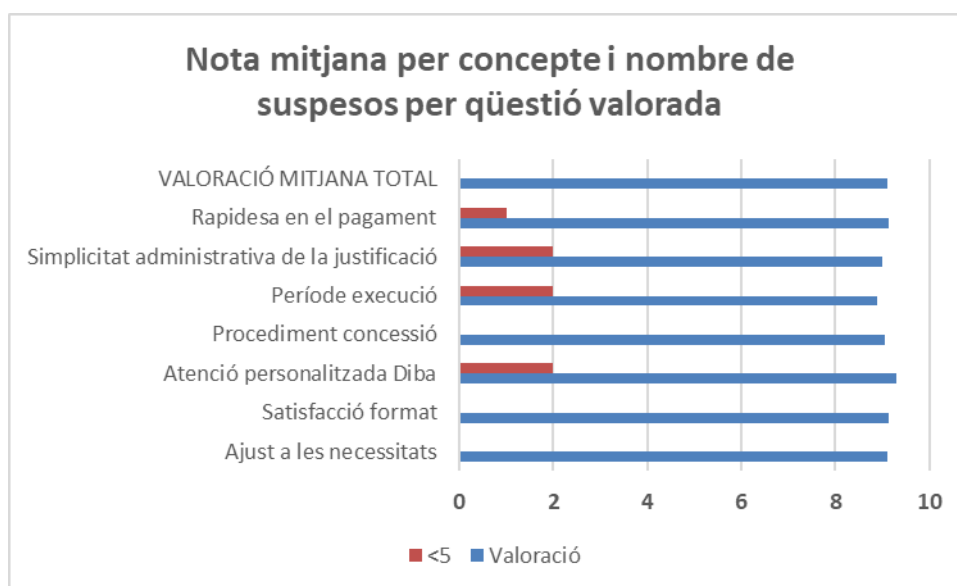

Si comparem les dues línies que componen el programa, de despesa corrent i inversora, les valoracions són iguals per la línia de despesa de capital que per la línia de despesa corrent: 9,1.

4. Conclusions

Les conclusions que es deriven de l'execució i l'avaluació del Programa específic de resiliència local són:

- D'acord amb el seu objectiu i **naturalesa incondicionada**, el programa ha permès finançar despeses d'índole diversa que contribuïssin principalment a la reactivació econòmica i la reducció de la desigualtat com a conseqüència de la situació derivada de la COVID-19 i els seus efectes. No ha existit una limitació en forma de percentatge de cofinançament.
- La metodologia de distribució de recursos entre ens locals ha primat la senzillesa i la **dimensió poblacional**.
- La dotació del programa es va dividir inicialment entre despeses per operacions corrents i despeses per operacions de capital i financeres, de la manera següent: **30% - 70%**, respectivament. La distribució definitiva fruit de les sol·licituds presentades es va aproximar força a aquesta previsió inicial, havent de reajustar només 63.189,09 euros en favor de les despeses corrents.
- El nivell d'execució de la despesa ha estat summament alt (**99,85%**), sense haver-se aprovat ampliacions ni modificacions de terminis un cop aprovades les concessions.
- El principal **objectiu estratègic** del programa a què s'ha destinat efectivament la despesa atorgada és el de contribuir a la reactivació econòmica i a la reducció de la desigualtat (52,6%), seguit de l'impuls a inversions locals estratègiques i sostenibles ambientalment (29,2%).
- En base a la informació proporcionada pels ens en el moment de la justificació, s'observa que els 3 principals àmbits de **destí de la despesa** han estat: l'espai públic urbà, l'amortització del deute i el desenvolupament local.
- Els ens de la província de Barcelona que han respost a les enquestes de satisfacció remeses valoren el programa amb una nota excel·lent, de **9,1**. L'aspecte millor valorat pels beneficiaris del programa és el de l'acompanyament i atenció rebuts per part del personal de la Diputació de Barcelona (9,3 de nota mitjana).

Coordinació de Cooperació i Assistència Local

Direcció de Serveis de Cooperació Local

Àrea de Presidència

ds.cooperacio@diba.cat | www.diba.cat/plaxgl

**PLA
XGL**

Pla de concertació
Xarxa de Governes Locals
2020 - 2023



**Diputació
Barcelona**



**AGENDA
2030**